

# Índice

## Dados da Empresa

Composição do Capital	1
-----------------------	---

## DFs Individuais

Balanço Patrimonial Ativo	2
---------------------------	---

Balanço Patrimonial Passivo	3
-----------------------------	---

Demonstração do Resultado	4
---------------------------	---

Demonstração do Resultado Abrangente	5
--------------------------------------	---

Demonstração do Fluxo de Caixa (Método Indireto)	6
--	---

### Demonstração das Mutações do Patrimônio Líquido

DMPL - 01/01/2024 à 30/06/2024	7
--------------------------------	---

DMPL - 01/01/2023 à 30/06/2023	8
--------------------------------	---

Demonstração de Valor Adicionado	9
----------------------------------	---

## DFs Consolidadas

Balanço Patrimonial Ativo	10
---------------------------	----

Balanço Patrimonial Passivo	11
-----------------------------	----

Demonstração do Resultado	12
---------------------------	----

Demonstração do Resultado Abrangente	13
--------------------------------------	----

Demonstração do Fluxo de Caixa (Método Indireto)	14
--	----

### Demonstração das Mutações do Patrimônio Líquido

DMPL - 01/01/2024 à 30/06/2024	15
--------------------------------	----

DMPL - 01/01/2023 à 30/06/2023	16
--------------------------------	----

Demonstração de Valor Adicionado	17
----------------------------------	----

Comentário do Desempenho	18
--------------------------	----

Notas Explicativas	39
--------------------	----

## Pareceres e Declarações

Relatório da Revisão Especial - Sem Ressalva	78
--	----

Declaração dos Diretores sobre as Demonstrações Financeiras	79
---	----

Declaração dos Diretores sobre o Relatório do Auditor Independente	80
--	----

**Dados da Empresa / Composição do Capital**

<b>Número de Ações (Mil)</b>	<b>Trimestre Atual 30/06/2024</b>
<b>Do Capital Integralizado</b>	
Ordinárias	64.663
Preferenciais	0
<b>Total</b>	<b>64.663</b>
<b>Em Tesouraria</b>	
Ordinárias	1.202
Preferenciais	0
<b>Total</b>	<b>1.202</b>

**DFs Individuais / Balanço Patrimonial Ativo****(Reais Mil)**

<b>Código da Conta</b>	<b>Descrição da Conta</b>	<b>Trimestre Atual 30/06/2024</b>	<b>Exercício Anterior 31/12/2023</b>
1	Ativo Total	1.383.751	1.330.702
1.01	Ativo Circulante	516.719	496.216
1.01.01	Caixa e Equivalentes de Caixa	68.422	92.343
1.01.03	Contas a Receber	209.020	208.435
1.01.04	Estoques	182.841	157.823
1.01.08	Outros Ativos Circulantes	56.436	37.615
1.01.08.03	Outros	56.436	37.615
1.01.08.03.02	Impostos a recuperar	17.404	18.393
1.01.08.03.03	Instrumentos financeiros derivativos	123	0
1.01.08.03.04	Adiantamento a fornecedores	18.933	17.850
1.01.08.03.05	Partes Relacionadas	19.662	866
1.01.08.03.06	Despesas Antecipadas	314	506
1.02	Ativo Não Circulante	867.032	834.486
1.02.01	Ativo Realizável a Longo Prazo	337.793	288.344
1.02.01.04	Contas a Receber	260.145	209.818
1.02.01.10	Outros Ativos Não Circulantes	77.648	78.526
1.02.01.10.03	Instrumentos financeiros derivativos	18	0
1.02.01.10.04	Impostos diferidos	34.809	32.641
1.02.01.10.05	Ativo de direito de uso	11.785	11.517
1.02.01.10.06	Depósitos Judiciais	109	109
1.02.01.10.07	Impostos a recuperar	30.927	34.259
1.02.02	Investimentos	29.431	25.251
1.02.02.01	Participações Societárias	29.431	25.251
1.02.02.01.04	Outros Investimentos	29.431	25.251
1.02.03	Imobilizado	394.001	412.483
1.02.03.03	Imobilizado em Andamento	394.001	412.483
1.02.03.03.01	Imobilizado Líquido	394.001	412.483
1.02.04	Intangível	105.807	108.408
1.02.04.01	Intangíveis	105.807	108.408
1.02.04.01.02	Intangível líquido	105.807	108.408

**DFs Individuais / Balanço Patrimonial Passivo****(Reais Mil)**

<b>Código da Conta</b>	<b>Descrição da Conta</b>	<b>Trimestre Atual 30/06/2024</b>	<b>Exercício Anterior 31/12/2023</b>
2	Passivo Total	1.383.751	1.330.702
2.01	Passivo Circulante	195.300	175.543
2.01.02	Fornecedores	97.032	83.810
2.01.05	Outras Obrigações	98.268	91.733
2.01.05.02	Outros	98.268	91.733
2.01.05.02.04	Pessoal, encargos e benefícios sociais	6.702	3.496
2.01.05.02.05	Impostos a recolher	8.084	4.227
2.01.05.02.06	Empréstimos, financiamentos e debêntures	66.059	63.633
2.01.05.02.07	Arrendamentos mercantis	3.970	2.650
2.01.05.02.08	Partes Relacionadas	5	16
2.01.05.02.10	Outras obrigações	13.121	13.013
2.01.05.02.13	Instrumentos financeiros derivativos	327	4.698
2.02	Passivo Não Circulante	538.073	520.048
2.02.02	Outras Obrigações	538.073	520.048
2.02.02.02	Outros	538.073	520.048
2.02.02.02.03	Empréstimos, financiamentos e debêntures	528.658	509.913
2.02.02.02.05	Arrendamentos mercantis	8.706	8.880
2.02.02.02.08	Provisões para contingências	150	144
2.02.02.02.09	Instrumentos financeiros derivativos	0	576
2.02.02.02.10	Investimento	559	535
2.03	Patrimônio Líquido	650.378	635.111
2.03.01	Capital Social Realizado	301.397	301.397
2.03.02	Reservas de Capital	236.632	236.632
2.03.04	Reservas de Lucros	96.322	96.322
2.03.04.09	Ações em Tesouraria	-8.536	-8.536
2.03.04.10	Reserva de lucro - Demais	104.858	104.858
2.03.05	Lucros/Prejuízos Acumulados	13.041	0
2.03.08	Outros Resultados Abrangentes	2.986	760

**DFs Individuais / Demonstração do Resultado****(Reais Mil)**

<b>Código da Conta</b>	<b>Descrição da Conta</b>	<b>Trimestre Atual 01/04/2024 à 30/06/2024</b>	<b>Acumulado do Atual Exercício 01/01/2024 à 30/06/2024</b>	<b>Igual Trimestre do Exercício Anterior 01/04/2023 à 30/06/2023</b>	<b>Acumulado do Exercício Anterior 01/01/2023 à 30/06/2023</b>
3.01	Receita de Venda de Bens e/ou Serviços	180.558	367.518	212.079	450.298
3.02	Custo dos Bens e/ou Serviços Vendidos	-129.338	-266.180	-161.588	-350.918
3.03	Resultado Bruto	51.220	101.338	50.491	99.380
3.04	Despesas/Receitas Operacionais	-28.798	-62.241	-30.904	-69.427
3.04.01	Despesas com Vendas	-10.942	-27.536	-13.169	-31.009
3.04.02	Despesas Gerais e Administrativas	-2.383	-5.508	-3.306	-5.926
3.04.04	Outras Receitas Operacionais	-2.606	-4.167	519	-3.964
3.04.05	Outras Despesas Operacionais	-13.546	-26.960	-15.207	-29.175
3.04.05.01	Despesas com Pessoal	-13.546	-26.960	-15.207	-29.175
3.04.06	Resultado de Equivalência Patrimonial	679	1.930	259	647
3.05	Resultado Antes do Resultado Financeiro e dos Tributos	22.422	39.097	19.587	29.953
3.06	Resultado Financeiro	-12.474	-23.513	-16.233	-34.517
3.06.01	Receitas Financeiras	20.132	37.230	21.054	43.620
3.06.02	Despesas Financeiras	-32.606	-60.743	-37.287	-78.137
3.07	Resultado Antes dos Tributos sobre o Lucro	9.948	15.584	3.354	-4.564
3.08	Imposto de Renda e Contribuição Social sobre o Lucro	-1.645	-2.543	157	1.685
3.08.01	Corrente	-2.888	-4.711	0	0
3.08.02	Diferido	1.243	2.168	157	1.685
3.09	Resultado Líquido das Operações Continuadas	8.303	13.041	3.511	-2.879
3.11	Lucro/Prejuízo do Período	8.303	13.041	3.511	-2.879

**DFs Individuais / Demonstração do Resultado Abrangente****(Reais Mil)**

<b>Código da Conta</b>	<b>Descrição da Conta</b>	<b>Trimestre Atual 01/04/2024 à 30/06/2024</b>	<b>Acumulado do Atual Exercício 01/01/2024 à 30/06/2024</b>	<b>Igual Trimestre do Exercício Anterior 01/04/2023 à 30/06/2023</b>	<b>Acumulado do Exercício Anterior 01/01/2023 à 30/06/2023</b>
4.01	Lucro Líquido do Período	8.303	13.041	3.511	-2.879
4.02	Outros Resultados Abrangentes	1.377	2.226	-246	-344
4.02.01	Ajuste de conversão de balanço	0	2.226	-246	-344
4.02.02	Outros resultados abrangentes a serem reclassificados para resultado do período	1.377	0	0	0
4.03	Resultado Abrangente do Período	9.680	15.267	3.265	-3.223

**DFs Individuais / Demonstração do Fluxo de Caixa (Método Indireto)****(Reais Mil)**

<b>Código da Conta</b>	<b>Descrição da Conta</b>	<b>Acumulado do Atual Exercício 01/01/2024 à 30/06/2024</b>	<b>Acumulado do Exercício Anterior 01/01/2023 à 30/06/2023</b>
6.01	Caixa Líquido Atividades Operacionais	59.537	27.097
6.01.01	Caixa Gerado nas Operações	159.296	157.346
6.01.01.01	Lucro Líquido do período	13.041	-2.879
6.01.01.02	Depreciação e amortização	100.915	96.083
6.01.01.03	Perda esperada com créditos de liquidação duvidosa	8.882	7.600
6.01.01.04	Provisão para obsolescência de estoques	-5.159	-341
6.01.01.05	Provisão para processos judiciais e outros, líquida	6	7
6.01.01.06	Marcação a mercado de derivativos	-1.971	8.958
6.01.01.08	Resultado de equivalência patrimonial	-1.930	-647
6.01.01.10	Despesas de juros e variação cambial	42.701	46.204
6.01.01.11	Despesas de ajuste a valor presente	4.490	1.205
6.01.01.12	Baixa de ativo imobilizado intangível	489	2.841
6.01.01.15	Tributos e contribuições sociais diferidos	-2.168	-1.685
6.01.02	Variações nos Ativos e Passivos	-99.759	-130.249
6.01.02.01	Contas a receber	-64.390	-36.162
6.01.02.03	Impostos a recuperar	4.321	6.888
6.01.02.05	Estoques	-18.610	24.640
6.01.02.06	Adiantamento a fornecedores e depósitos judiciais	-370	36.784
6.01.02.07	Despesas antecipadas	-1.117	-233
6.01.02.10	Fornecedores	7.231	-71.385
6.01.02.11	Imposto de renda e contribuição social a pagar	4.711	0
6.01.02.12	Impostos a recolher	1.356	-1.720
6.01.02.13	Pessoal, encargos e benefício social	3.206	2.406
6.01.02.15	Partes relacionadas	-11	-97
6.01.02.16	Outras obrigações	108	-27.935
6.01.02.17	Pagamento de juros	-33.984	-63.435
6.01.02.18	Pagamento de imposto de renda e contribuição social	-2.210	0
6.02	Caixa Líquido Atividades de Investimento	-97.227	37.927
6.02.01	Mútuo ativo com partes relacionadas	-18.796	-811
6.02.02	Aquisição de ativo imobilizado e intangível	-78.431	-113.432
6.02.07	Transferência dos investimentos de curto prazo (Nota 3.2)	0	152.170
6.03	Caixa Líquido Atividades de Financiamento	13.769	-149.944
6.03.01	Ingresso de novos empréstimos e debêntures	50.000	0
6.03.02	Pagamento de empréstimos e financiamentos (principal)	-41.474	-139.795
6.03.03	Pagamento de obrigações por arrendamento mercantil	-1.252	-1.431
6.03.05	Dividendos e juros sobre capital próprio pagos	0	-862
6.03.08	Liquidação de derivativos	-3.117	-6.364
6.03.09	Recompra de ações - Nota (18.2)	0	-1.492
6.03.10	Operações com vendedor	9.612	0
6.05	Aumento (Redução) de Caixa e Equivalentes	-23.921	-84.920
6.05.01	Saldo Inicial de Caixa e Equivalentes	92.343	147.413
6.05.02	Saldo Final de Caixa e Equivalentes	68.422	62.493

**DFs Individuais / Demonstração das Mutações do Patrimônio Líquido / DMPL - 01/01/2024 à 30/06/2024****(Reais Mil)**

<b>Código da Conta</b>	<b>Descrição da Conta</b>	<b>Capital Social Integralizado</b>	<b>Reservas de Capital, Opções Outorgadas e Ações em Tesouraria</b>	<b>Reservas de Lucro</b>	<b>Lucros ou Prejuízos Acumulados</b>	<b>Outros Resultados Abrangentes</b>	<b>Patrimônio Líquido</b>
5.01	Saldos Iniciais	301.397	228.096	104.858	0	760	635.111
5.02	Ajustes de Exercícios Anteriores	0	0	0	0	0	0
5.03	Saldos Iniciais Ajustados	301.397	228.096	104.858	0	760	635.111
5.04	Transações de Capital com os Sócios	0	0	0	0	0	0
5.05	Resultado Abrangente Total	0	0	0	13.041	2.226	15.267
5.05.01	Lucro Líquido do Período	0	0	0	13.041	0	13.041
5.05.02	Outros Resultados Abrangentes	0	0	0	0	2.226	2.226
5.05.02.04	Ajustes de Conversão do Período	0	0	0	0	2.226	2.226
5.06	Mutações Internas do Patrimônio Líquido	0	0	0	0	0	0
5.07	Saldos Finais	301.397	228.096	104.858	13.041	2.986	650.378



**DFs Individuais / Demonstração das Mutações do Patrimônio Líquido / DMPL - 01/01/2023 à 30/06/2023****(Reais Mil)**

<b>Código da Conta</b>	<b>Descrição da Conta</b>	<b>Capital Social Integralizado</b>	<b>Reservas de Capital, Opções Outorgadas e Ações em Tesouraria</b>	<b>Reservas de Lucro</b>	<b>Lucros ou Prejuízos Acumulados</b>	<b>Outros Resultados Abrangentes</b>	<b>Patrimônio Líquido</b>
5.01	Saldos Iniciais	301.397	229.588	116.734	0	75	647.794
5.02	Ajustes de Exercícios Anteriores	0	0	0	0	0	0
5.03	Saldos Iniciais Ajustados	301.397	229.588	116.734	0	75	647.794
5.04	Transações de Capital com os Sócios	0	-1.492	0	0	0	-1.492
5.04.04	Ações em Tesouraria Adquiridas	0	-1.492	0	0	0	-1.492
5.05	Resultado Abrangente Total	0	0	0	-2.879	-344	-3.223
5.05.01	Lucro Líquido do Período	0	0	0	-2.879	0	-2.879
5.05.02	Outros Resultados Abrangentes	0	0	0	0	-344	-344
5.05.02.04	Ajustes de Conversão do Período	0	0	0	0	-344	-344
5.06	Mutações Internas do Patrimônio Líquido	0	0	0	0	0	0
5.07	Saldos Finais	301.397	228.096	116.734	-2.879	-269	643.079

**DFs Individuais / Demonstração de Valor Adicionado****(Reais Mil)**

<b>Código da Conta</b>	<b>Descrição da Conta</b>	<b>Acumulado do Atual Exercício 01/01/2024 à 30/06/2024</b>	<b>Acumulado do Exercício Anterior 01/01/2023 à 30/06/2023</b>
7.01	Receitas	410.915	509.307
7.01.01	Vendas de Mercadorias, Produtos e Serviços	419.797	516.907
7.01.04	Provisão/Reversão de Créds. Liquidação Duvidosa	-8.882	-7.600
7.02	Insumos Adquiridos de Terceiros	-189.780	-286.364
7.02.01	Custos Prods., Merchs. e Servs. Vendidos	-166.209	-248.718
7.02.02	Materiais, Energia, Servs. de Terceiros e Outros	-28.568	-37.589
7.02.03	Perda/Recuperação de Valores Ativos	5.159	341
7.02.04	Outros	-162	-398
7.03	Valor Adicionado Bruto	221.135	222.943
7.04	Retenções	-100.915	-96.083
7.04.01	Depreciação, Amortização e Exaustão	-100.915	-96.083
7.05	Valor Adicionado Líquido Produzido	120.220	126.860
7.06	Vlr Adicionado Recebido em Transferência	39.279	49.651
7.06.01	Resultado de Equivalência Patrimonial	1.930	647
7.06.02	Receitas Financeiras	37.230	43.620
7.06.03	Outros	119	5.384
7.07	Valor Adicionado Total a Distribuir	159.499	176.511
7.08	Distribuição do Valor Adicionado	159.499	176.511
7.08.01	Pessoal	24.326	26.657
7.08.01.01	Remuneração Direta	16.323	19.420
7.08.01.02	Benefícios	4.657	4.495
7.08.01.03	F.G.T.S.	1.225	1.631
7.08.01.04	Outros	2.121	1.111
7.08.01.04.01	Participação dos empregados nos lucros	690	584
7.08.01.04.02	Outros	1.431	527
7.08.02	Impostos, Taxas e Contribuições	62.535	76.807
7.08.02.01	Federais	51.327	58.083
7.08.02.02	Estaduais	3.125	6.069
7.08.02.03	Municipais	8.083	12.655
7.08.03	Remuneração de Capitais de Terceiros	59.597	75.926
7.08.03.01	Juros	59.390	75.904
7.08.03.02	Aluguéis	207	22
7.08.04	Remuneração de Capitais Próprios	13.041	-2.879
7.08.04.03	Lucros Retidos / Prejuízo do Período	13.041	-2.879

**DFs Consolidadas / Balanço Patrimonial Ativo****(Reais Mil)**

<b>Código da Conta</b>	<b>Descrição da Conta</b>	<b>Trimestre Atual 30/06/2024</b>	<b>Exercício Anterior 31/12/2023</b>
1	Ativo Total	1.414.215	1.353.051
1.01	Ativo Circulante	576.001	543.219
1.01.01	Caixa e Equivalentes de Caixa	75.321	101.959
1.01.03	Contas a Receber	250.661	220.153
1.01.04	Estoques	207.045	179.428
1.01.08	Outros Ativos Circulantes	42.974	41.679
1.01.08.03	Outros	42.974	41.679
1.01.08.03.02	Impostos a recuperar	19.455	19.763
1.01.08.03.03	Instrumentos financeiros derivativos	123	0
1.01.08.03.04	Adiantamentos a fornecedores	23.082	21.410
1.01.08.03.05	Despesas Antecipadas	314	506
1.02	Ativo Não Circulante	838.214	809.832
1.02.01	Ativo Realizável a Longo Prazo	338.029	288.564
1.02.01.04	Contas a Receber	260.145	209.818
1.02.01.10	Outros Ativos Não Circulantes	77.884	78.746
1.02.01.10.03	Instrumentos financeiros derivativos	18	0
1.02.01.10.04	Impostos diferidos	35.045	32.861
1.02.01.10.05	Ativo de direito de uso	11.785	11.517
1.02.01.10.06	Depósitos judiciais	109	109
1.02.01.10.07	Impostos a recuperar	30.927	34.259
1.02.03	Imobilizado	394.376	412.858
1.02.03.03	Imobilizado em Andamento	394.376	412.858
1.02.03.03.01	Imobilizado líquido	394.376	412.858
1.02.04	Intangível	105.809	108.410
1.02.04.01	Intangíveis	105.809	108.410
1.02.04.01.02	Intangível líquido	105.809	108.410

**DFs Consolidadas / Balanço Patrimonial Passivo****(Reais Mil)**

<b>Código da Conta</b>	<b>Descrição da Conta</b>	<b>Trimestre Atual 30/06/2024</b>	<b>Exercício Anterior 31/12/2023</b>
2	Passivo Total	1.414.215	1.353.051
2.01	Passivo Circulante	226.323	198.427
2.01.02	Fornecedores	114.329	96.099
2.01.05	Outras Obrigações	111.994	102.328
2.01.05.02	Outros	111.994	102.328
2.01.05.02.04	Pessoal, encargos e benefícios sociais	6.560	3.734
2.01.05.02.05	Impostos a recolher	12.749	5.444
2.01.05.02.06	Empréstimos, financiamentos e debêntures	66.059	63.633
2.01.05.02.08	Instrumentos financeiros derivativos	327	4.698
2.01.05.02.09	Arrendamentos mercantis	3.970	2.650
2.01.05.02.10	Partes relacionadas	5	16
2.01.05.02.11	Outras obrigações	22.324	22.153
2.02	Passivo Não Circulante	537.514	519.513
2.02.02	Outras Obrigações	537.514	519.513
2.02.02.02	Outros	537.514	519.513
2.02.02.02.03	Instrumentos financeiros derivativos	0	576
2.02.02.02.04	Empréstimos, financiamentos e debêntures	528.658	509.913
2.02.02.02.05	Provisões para demandas judiciais	150	144
2.02.02.02.07	Arrendamentos mercantis	8.706	8.880
2.03	Patrimônio Líquido Consolidado	650.378	635.111
2.03.01	Capital Social Realizado	301.397	301.397
2.03.02	Reservas de Capital	236.632	236.632
2.03.04	Reservas de Lucros	96.322	96.322
2.03.04.09	Ações em Tesouraria	-8.536	-8.536
2.03.04.10	Reserva de lucro - Demais	104.858	104.858
2.03.05	Lucros/Prejuízos Acumulados	13.041	0
2.03.08	Outros Resultados Abrangentes	2.986	760

**DFs Consolidadas / Demonstração do Resultado****(Reais Mil)**

<b>Código da Conta</b>	<b>Descrição da Conta</b>	<b>Trimestre Atual 01/04/2024 à 30/06/2024</b>	<b>Acumulado do Atual Exercício 01/01/2024 à 30/06/2024</b>	<b>Igual Trimestre do Exercício Anterior 01/04/2023 à 30/06/2023</b>	<b>Acumulado do Exercício Anterior 01/01/2023 à 30/06/2023</b>
3.01	Receita de Venda de Bens e/ou Serviços	193.118	402.659	219.733	463.993
3.02	Custo dos Bens e/ou Serviços Vendidos	-137.621	-293.032	-168.072	-362.214
3.03	Resultado Bruto	55.497	109.627	51.661	101.779
3.04	Despesas/Receitas Operacionais	-31.553	-67.773	-32.138	-71.846
3.04.01	Despesas com Vendas	-11.348	-28.389	-13.156	-31.137
3.04.02	Despesas Gerais e Administrativas	-2.556	-5.846	-3.482	-6.233
3.04.04	Outras Receitas Operacionais	-3.053	-4.863	182	-4.419
3.04.05	Outras Despesas Operacionais	-14.596	-28.675	-15.682	-30.057
3.04.05.01	Despesas com Pessoal	-14.596	-28.675	-15.682	-30.057
3.05	Resultado Antes do Resultado Financeiro e dos Tributos	23.944	41.854	19.523	29.933
3.06	Resultado Financeiro	-14.288	-25.682	-16.169	-34.497
3.06.01	Receitas Financeiras	19.752	37.002	21.139	43.708
3.06.02	Despesas Financeiras	-34.040	-62.684	-37.308	-78.205
3.07	Resultado Antes dos Tributos sobre o Lucro	9.656	16.172	3.354	-4.564
3.08	Imposto de Renda e Contribuição Social sobre o Lucro	-1.353	-3.131	157	1.685
3.08.01	Corrente	-2.596	-5.299	0	0
3.08.02	Diferido	1.243	2.168	157	1.685
3.09	Resultado Líquido das Operações Continuadas	8.303	13.041	3.511	-2.879
3.11	Lucro/Prejuízo Consolidado do Período	8.303	13.041	3.511	-2.879
3.11.01	Atribuído a Sócios da Empresa Controladora	8.303	13.041	0	0
3.99	Lucro por Ação - (Reais / Ação)				
3.99.01	Lucro Básico por Ação				
3.99.01.01	ON	0,1293	0,2031	0,0547	-0,0448
3.99.02	Lucro Diluído por Ação				
3.99.02.01	ON	0,1293	0,2031	0,0547	-0,0448

**DFs Consolidadas / Demonstração do Resultado Abrangente****(Reais Mil)**

<b>Código da Conta</b>	<b>Descrição da Conta</b>	<b>Trimestre Atual 01/04/2024 à 30/06/2024</b>	<b>Acumulado do Atual Exercício 01/01/2024 à 30/06/2024</b>	<b>Igual Trimestre do Exercício Anterior 01/04/2023 à 30/06/2023</b>	<b>Acumulado do Exercício Anterior 01/01/2023 à 30/06/2023</b>
4.01	Lucro Líquido Consolidado do Período	8.303	13.041	3.511	-2.879
4.02	Outros Resultados Abrangentes	1.377	2.226	-246	-344
4.02.01	Ajuste de conversão de balanço	1.377	2.226	-246	-344
4.03	Resultado Abrangente Consolidado do Período	9.680	15.267	3.265	-3.223
4.03.01	Atribuído a Sócios da Empresa Controladora	9.680	15.267	3.265	-3.223

**DFs Consolidadas / Demonstração do Fluxo de Caixa (Método Indireto)****(Reais Mil)**

<b>Código da Conta</b>	<b>Descrição da Conta</b>	<b>Acumulado do Atual Exercício 01/01/2024 à 30/06/2024</b>	<b>Acumulado do Exercício Anterior 01/01/2023 à 30/06/2023</b>
6.01	Caixa Líquido Atividades Operacionais	35.835	31.359
6.01.01	Caixa Gerado nas Operações	163.357	157.952
6.01.01.01	Lucro Líquido do período	13.041	-2.879
6.01.01.02	Depreciação e amortização	100.941	96.102
6.01.01.03	Perda esperada com créditos de liquidação duvidosa	9.060	7.600
6.01.01.04	Provisão para obsolescência de estoques	-5.159	-341
6.01.01.05	Provisão para processos judiciais e outros, líquida	6	7
6.01.01.06	Marcação a mercado de derivativos	-1.971	8.958
6.01.01.10	Despesas de juros e variação cambial	44.617	46.136
6.01.01.11	Despesas de ajuste a valor presente	4.490	1.205
6.01.01.12	Baixa de ativos imobilizado e intangível	500	2.849
6.01.01.15	Tributos e contribuições sociais diferidos	-2.168	-1.685
6.01.02	Variações nos Ativos e Passivos	-127.522	-126.593
6.01.02.01	Contas a receber	-94.491	-40.949
6.01.02.03	Imposto a recuperar	3.640	6.859
6.01.02.05	Estoque	-21.209	25.836
6.01.02.06	Adiantamento a fornecedores e depósitos judiciais	-959	33.832
6.01.02.07	Despesas antecipadas	-1.117	-233
6.01.02.10	Fornecedores	10.323	-62.210
6.01.02.11	Impostos de renda e contribuição social a pagar	5.299	0
6.01.02.12	Impostos a recolher	4.200	-1.496
6.01.02.13	Pessoal, encargos e benefícios sociais	2.826	2.333
6.01.02.15	Partes relacionadas	-11	-97
6.01.02.16	Outras obrigações	171	-27.033
6.01.02.17	Pagamento de juros	-33.984	-63.435
6.01.02.18	Pagamento de imposto de renda e contribuição social	-2.210	0
6.02	Caixa Líquido Atividades de Investimento	-78.468	38.716
6.02.02	Aquisição de ativo imobilizado e intangível	-78.468	-113.454
6.02.07	Transferências dos investimentos de curto prazo (Nota 3.2)	0	152.170
6.03	Caixa Líquido Atividades de Financiamento	13.769	-149.944
6.03.01	Ingresso de novos empréstimos e debêntures	50.000	0
6.03.02	Pagamento de empréstimo e financiamento (principal)	-41.474	-139.795
6.03.03	Pagamento de obrigações por arrendamento mercantil	-1.252	-1.431
6.03.05	Dividendos e juros sobre capital próprio pagos	0	-862
6.03.08	Liquidação de derivativos	-3.117	-6.364
6.03.09	Recompra de ações - Nota (18.2)	0	-1.492
6.03.10	Operações com vendedor	9.612	0
6.04	Variação Cambial s/ Caixa e Equivalentes	2.226	-344
6.05	Aumento (Redução) de Caixa e Equivalentes	-26.638	-80.213
6.05.01	Saldo Inicial de Caixa e Equivalentes	101.959	152.470
6.05.02	Saldo Final de Caixa e Equivalentes	75.321	72.257

**DFs Consolidadas / Demonstração das Mutações do Patrimônio Líquido / DMPL - 01/01/2024 à 30/06/2024****(Reais Mil)**

Código da Conta	Descrição da Conta	Capital Social Integralizado	Reservas de Capital, Opções Outorgadas e Ações em Tesouraria	Reservas de Lucro	Lucros ou Prejuízos Acumulados	Outros Resultados Abrangentes	Patrimônio Líquido	Participação dos Não Controladores	Patrimônio Líquido Consolidado
5.01	Saldos Iniciais	301.397	228.096	104.858	0	760	635.111	0	635.111
5.02	Ajustes de Exercícios Anteriores	0	0	0	0	0	0	0	0
5.03	Saldos Iniciais Ajustados	301.397	228.096	104.858	0	760	635.111	0	635.111
5.04	Transações de Capital com os Sócios	0	0	0	0	0	0	0	0
5.05	Resultado Abrangente Total	0	0	0	13.041	2.226	15.267	0	15.267
5.05.01	Lucro Líquido do Período	0	0	0	13.041	0	13.041	0	13.041
5.05.02	Outros Resultados Abrangentes	0	0	0	0	2.226	2.226	0	2.226
5.05.02.04	Ajustes de Conversão do Período	0	0	0	0	2.226	2.226	0	2.226
5.06	Mutações Internas do Patrimônio Líquido	0	0	0	0	0	0	0	0
5.07	Saldos Finais	301.397	228.096	104.858	13.041	2.986	650.378	0	650.378



**DFs Consolidadas / Demonstração das Mutações do Patrimônio Líquido / DMPL - 01/01/2023 à 30/06/2023****(Reais Mil)**

Código da Conta	Descrição da Conta	Capital Social Integralizado	Reservas de Capital, Opções Outorgadas e Ações em Tesouraria	Reservas de Lucro	Lucros ou Prejuízos Acumulados	Outros Resultados Abrangentes	Patrimônio Líquido	Participação dos Não Controladores	Patrimônio Líquido Consolidado
5.01	Saldos Iniciais	301.397	229.588	116.734	0	75	647.794	0	647.794
5.02	Ajustes de Exercícios Anteriores	0	0	0	0	0	0	0	0
5.03	Saldos Iniciais Ajustados	301.397	229.588	116.734	0	75	647.794	0	647.794
5.04	Transações de Capital com os Sócios	0	-1.492	0	0	0	-1.492	0	-1.492
5.04.04	Ações em Tesouraria Adquiridas	0	-1.492	0	0	0	-1.492	0	-1.492
5.05	Resultado Abrangente Total	0	0	0	-2.879	-344	-3.223	0	-3.223
5.05.01	Lucro Líquido do Período	0	0	0	-2.879	0	-2.879	0	-2.879
5.05.02	Outros Resultados Abrangentes	0	0	0	0	-344	-344	0	-344
5.05.02.04	Ajustes de Conversão do Período	0	0	0	0	-344	-344	0	-344
5.06	Mutações Internas do Patrimônio Líquido	0	0	0	0	0	0	0	0
5.07	Saldos Finais	301.397	228.096	116.734	-2.879	-269	643.079	0	643.079

**DFs Consolidadas / Demonstração de Valor Adicionado****(Reais Mil)**

<b>Código da Conta</b>	<b>Descrição da Conta</b>	<b>Acumulado do Atual Exercício 01/01/2024 à 30/06/2024</b>	<b>Acumulado do Exercício Anterior 01/01/2023 à 30/06/2023</b>
7.01	Receitas	445.941	523.002
7.01.01	Vendas de Mercadorias, Produtos e Serviços	454.938	530.602
7.01.02	Outras Receitas	63	0
7.01.04	Provisão/Reversão de Créds. Liquidação Duvidosa	-9.060	-7.600
7.02	Insumos Adquiridos de Terceiros	-219.938	-298.460
7.02.01	Custos Prods., Mercs. e Servs. Vendidos	-193.056	-260.015
7.02.02	Materiais, Energia, Servs. de Terceiros e Outros	-31.714	-38.237
7.02.03	Perda/Recuperação de Valores Ativos	5.159	341
7.02.04	Outros	-327	-549
7.03	Valor Adicionado Bruto	226.003	224.542
7.04	Retenções	-100.941	-96.102
7.04.01	Depreciação, Amortização e Exaustão	-100.941	-96.102
7.05	Valor Adicionado Líquido Produzido	125.062	128.440
7.06	Vlr Adicionado Recebido em Transferência	37.121	49.093
7.06.02	Receitas Financeiras	37.002	43.708
7.06.03	Outros	119	5.385
7.07	Valor Adicionado Total a Distribuir	162.183	177.533
7.08	Distribuição do Valor Adicionado	162.183	177.533
7.08.01	Pessoal	26.036	27.559
7.08.01.01	Remuneração Direta	16.605	19.747
7.08.01.02	Benefícios	6.047	5.032
7.08.01.03	F.G.T.S.	1.225	1.631
7.08.01.04	Outros	2.159	1.149
7.08.01.04.01	Participação dos empregados no lucro	690	584
7.08.01.04.02	Outros	1.469	565
7.08.02	Impostos, Taxas e Contribuições	63.213	76.813
7.08.02.01	Federais	52.005	58.089
7.08.02.02	Estaduais	3.125	6.069
7.08.02.03	Municipais	8.083	12.655
7.08.03	Remuneração de Capitais de Terceiros	59.893	76.040
7.08.03.01	Juros	59.404	75.924
7.08.03.02	Aluguéis	489	116
7.08.04	Remuneração de Capitais Próprios	13.041	-2.879
7.08.04.03	Lucros Retidos / Prejuízo do Período	13.041	-2.879

## Comentário do Desempenho



**WDC**  
NETWORKS



# RELEASE DE **RESULTADOS** 2T24

**LVTC**  
B3 LISTED NM

Teleconferência

8 de Agosto de 2024 – Quinta-Feira  
10h00 (Horário de Brasília) | 9h00 (EST)

Português: [clique aqui](#)



## Release de Resultados 2T24

*WDC fortalece sua tese de se tornar mais lucrativa e registra **maior EBITDA Ajustado da história da Companhia atingindo R\$74,7 milhões no 2T24 (+8,9% vs 2T23)**. No Lucro Líquido Ajustado, a WDC registrou R\$8,4 milhões (R\$13,1 milhões acumulado em 2024), **sendo o segundo trimestre consecutivo de lucratividade, revertendo o prejuízo de 2023.***

Ilhéus, 07 de agosto de 2024 – A Livetech da Bahia Indústria e Comércio S.A. (B3: LVTC3) (“Companhia” ou “WDC Networks”) - empresa de tecnologia que atua nos setores de Telecomunicações, Energia Solar e Corporativo, fundada em 2003 e pioneira na locação de tecnologia (“Technology as a Service” ou “TaaS”), anuncia hoje os seus resultados referentes ao 2º trimestre de 2024 (2T24). As informações contábeis intermediárias da Companhia, referentes ao período findo em 30 de junho de 2024 compreendem as informações contábeis intermediárias, individuais e consolidadas, elaboradas de acordo com a NBC TG 21 - Demonstração Intermediária aprovada pelo Conselho Federal de Contabilidade e a IAS 34 - Interim Financial Reporting, emitida pelo International Accounting Standard Board (IASB) e apresentadas de forma condizente com as normas expedidas pela Comissão de Valores Mobiliários, aplicáveis à elaboração das Informações Trimestrais (ITR).

### DESTAQUES | 2T24 (consolidado)

- ⇒ **WDC registra maior EBITDA Ajustado da história da Companhia e atinge R\$74,7 no 2T24**, 8,9% superior ao reportado no 2T23. No 6M24, recorde se mantém e atinge R\$142,9 milhões (+13,4% versus 6M23)
- ⇒ Companhia atingiu **Margem EBITDA Ajustada de 38,7%**, melhora de 7,5 p.p. em relação ao 2T23. Se trata também da **maior Margem EBITDA já registrada na Companhia**
- ⇒ **Lucro Líquido Ajustado evolui de forma significativa no 2T24 e marca R\$ 8,4 milhões** (+138,1% versus 2T23). Na visão acumulada, Companhia reverte prejuízo líquido do 6M23 de -R\$2,9 milhões para **Lucro Líquido Ajustado de R\$ 13,1 milhões no 6M24**
- ⇒ **Pela segunda vez consecutiva, WDC melhora sua Margem Bruta em todos os segmentos no 2T24, atingindo no consolidado 28,7% versus 23,5% do 2T23**
  - Margem Enterprise no 2T24 foi 33,8% versus 33,1% no 2T23
  - Margem Telecom no 2T24 foi 27,1% versus 23,1% no 2T23
  - Margem Solar no 2T24 foi 18,5% versus 10,3% no 2T23
- ⇒ **Companhia mantém baixo nível de Despesas Operacionais, que em termos absolutos atingiu R\$31,5 milhões**, melhora de 1,8% em relação ao 2T23. A relação entre Despesas Operacionais e Receita líquida era 16,3% no 2T24.

**R\$ 74,7**  
**milhões**  
 em EBITDA Ajustado  
 Consolidado

**38,7%**  
 Margem EBITDA  
 Ajustada consolidada

**R\$8,4**  
**milhões**  
 Lucro Líquido Ajustado

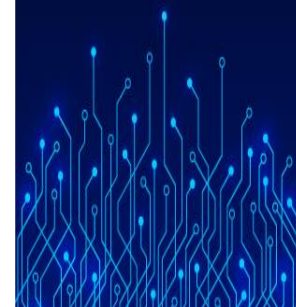

## Comentário do Desempenho



**WDC**  
NETWORKS

Release de Resultados 2T24

- ⇒ **Receitas Futuras Contratadas (Backlog)** se mantém em alto patamar e totaliza R\$842,4 milhões no 2T24 (-2,7% versus 2T23)
- ⇒ **Liquidez corrente** registra 2,55x no 2T24 versus 2,37x no 2T23
- ⇒ **Dívida Líquida / EBITDA UDM ajustado** segue em patamares saudáveis, partindo de 2,06x no 1T24 para 2,14x no 2T24
- ⇒ **Conversão de EBITDA em caixa operacional (ex-juros)** no montante de R\$ 69,8 milhões na visão Consolidada no 6M24
- ⇒ Em vendas totais (ex- Solar), a Companhia se manteve estável na comparação entre o 2T24 e 2T23. Comparando 2T24 versus 1T24, houve crescimento de 4,4%, atingindo o montante de R\$206,4 milhões

### Resumo do Resultado Consolidado e Indicadores Financeiros

Destaques (R\$ milhões, exceto quando indicado)	2T24		2T23		Δ %		1T24		Δ %		2024 Acum.		2023 Acum.		Δ %	
<b>Resultados Financeiros Consolidados</b>																
Vendas Totais	220,0	250,3	-12,1%	224,6	-2,1%			444,6	607,9	-26,9%						
Receita Líquida	193,1	219,7	-12,1%	209,5	-7,8%			402,7	464,0	-13,2%						
Lucro Bruto	55,5	51,7	7,4%	54,1	2,5%			109,6	101,8	7,7%						
Margem Bruta (% Receita Líquida)	28,7%	23,5%	5,2 p.p.	25,8%	2,9 p.p.			27,2%	21,9%	5,3 p.p.						
EBITDA Ajustado	74,7	68,6	8,9%	68,2	9,6%			142,9	126,0	13,4%						
Margem EBITDA Ajustada (% Receita Líquida)	38,7%	31,2%	7,5 p.p.	32,5%	6,1 p.p.			35,5%	27,2%	8,3 p.p.						
Lucro Líquido Ajustado	8,4	3,5	138,1%	4,7	76,5%			13,1	(2,9)	-555,0%						
Margem Líquida Ajustada (% Receita Líquida)	4,3%	1,6%	2,7 p.p.	2,3%	2,1 p.p.			3,3%	-0,6%	3,9 p.p.						
<b>Principais Indicadores Financeiros</b>																
Backlog de Receita Diferida	842,4	865,9	-2,7%	853,2	-1,3%			842,4	865,9	-2,7%						
Investimento em Imobilizados para Locação (CAPEX TaaS)	44,0	35,0	26,0%	31,2	41,1%			75,3	113,2	-33,5%						
Dívida Líquida / EBITDA UDM (x)	2,1x	2,3x	-6,1%	2,1x	4,0%			2,1x	2,3x	-6,1%						
<b>Principais Indicadores Operacionais</b>																
% Produzidos Internamente (% Vendas Totais)	45%	47%	-2,4 p.p.	43%	1,6 p.p.			44%	47%	-3,2 p.p.						
% TaaS (% Vendas Totais)	39%	32%	7,1 p.p.	31%	8,0 p.p.			35%	38%	-2,7 p.p.						
% TaaS (% Receita Bruta)	40%	33%	7,2 p.p.	36%	4,2 p.p.			38%	31%	7,3 p.p.						
Prazo Novos Contatos TaaS (média em meses)	47	49	-4,7%	50	-5,0%			48	53	-8,4%						
Quantidade Novos Contratos TaaS	397	298	33,2%	309	28,5%			706	648	9,0%						
Valor Novos Contratos TaaS (média R\$ mil/contrato)	215	267	-19,2%	224	-3,9%			219	352	-37,8%						



## Mensagem da Administração

Neste segundo trimestre de 2024 (2T24), a WDC seguiu focada no seu plano de se tornar cada vez mais lucrativa, sem renunciar ao seu DNA, de melhorar a qualidade de vida das pessoas através da tecnologia, de forma ágil e descomplicada. Este foi o segundo trimestre consecutivo que melhoramos as margens brutas de todos os segmentos e atingimos **nível recorde de EBITDA consolidado, marcando R\$74,7 milhões com margem EBITDA de 38,7%**. Esses números refletem o esforço da Companhia no reposicionamento estratégico, evitando vender a qualquer preço e no controle de custos e despesas de modo a tornar a WDC cada vez mais eficiente e competitiva.

Como parte de nosso plano para o futuro de vender cada vez mais projetos de valor agregado, avançamos consideravelmente no aumento da venda de serviços no 2T24, de modo que 18,7% da nossa receita bruta foi gerada nesta modalidade. Comparando com o mesmo período de 2023, tínhamos 13,8% da receita bruta gerada por serviços. Na medida que avançamos na estratégia de combinar produtos para cada vertical de mercado devemos aumentar nossa participação no segmento corporativo. Parte dessa mudança deve ser executada com eventuais M&A's que estão no radar da Companhia, e que nos ajudarão a acelerar nossa oferta de serviços recorrentes em nossas soluções, nos tornando ainda mais estratégicos para nossos clientes.

Os contratos TaaS acumularam no 2T24 um saldo de **R\$842,4 milhões de receitas futuras contratadas (backlog)**. Este **enorme ativo** não figura no balanço como recebível, de acordo com a norma do IFRS15/CPC40, mas garante previsibilidade e recorrência de receita bruta já que são compromissos assumidos por nossos clientes em pagar mensalidades à título de locação para a WDC. Vale destacar que (i) a WDC realiza a totalidade do CapEx no momento da venda, (ii) o "churn" destes contratos é baixo e (iii) essas mensalidades, por sua vez, se convertem em EBITDA descontando-se apenas PIS/COFINS e depreciação dos equipamentos alugados. No 2T24, o TaaS foi responsável por 40% da receita bruta. Esta receita futura nos traz conforto em relação aos nossos compromissos previstos com amortizações de dívida e despesas financeiras, sendo aproximadamente 1,58x vezes superior à Dívida Líquida.

No segmento **Enterprise**, alcançamos R\$82,0 milhões em vendas no 2T24. Embora esse montante represente queda de 9,6% em relação a 1T24, ainda é o melhor primeiro semestre já registrado no Enterprise, com o atingimento de R\$188,3 milhões em vendas, que representa melhora de 24,1% em relação ao 6M23. Vale a pena mencionar também que este segmento entregou excelente nível de margem bruta no 2T24 atingindo 33,8% versus 33,1% no 2T23 e 31,5% no 1T24.

**Telecom**, teve uma performance interessante no 2T24 e voltou a liderar a maior fatia das vendas. No 2T24, o segmento respondeu por 57% das vendas totais. Cabe destacar também a melhora na margem bruta do segmento, que avançou 4,0 p.p. em relação ao 2T23, atingindo 27,1%. Destaque para os novos contratos voltados a serviços, que impulsionaram a margem do Telecom.

No segmento **Solar**, a WDC segue focada em realizar vendas mais lucrativas. No 2T24, **praticamos margem bruta de 18,5%**, versus margem bruta de 10,3% no 2T23 e 12,8% no 1T24. Reconhecemos que o desafio nesse segmento é ainda muito grande para as empresas distribuidoras como a WDC, pois a logística de entrega dos produtos a todas as regiões além do que, a crise dos maiores fabricantes de painéis solares chineses continua a derrubar os preços internacionais.

Conseguimos gerar um caixa operacional (ex-juros) no montante de R\$ 24,7 milhões na visão consolidada. Como medida de preservação e reforço de caixa, em junho de 2024, contraímos uma nova dívida junto ao Banco do Brasil no montante de R\$ 50 milhões, no entanto, por outro lado, seguimos realizando amortizações de outras obrigações. Ao fim do 2T24, nosso nível de alavancagem era **2,14x Dívida Líquida/EBITDA UDM** (versus 2,28x no 2T23 e 2,06x no 1T24), nível que consideramos saudável para a Companhia.

## Comentário do Desempenho



**WDC**  
NETWORKS

Release de Resultados 2T24

O dia 16 de junho de 2024 se tornou um marco para a WDC pois, nesta data, **inauguramos nosso incrível showroom**. Se trata de um passo importante e muito estratégico para a Companhia no sentido de ilustrar nosso novo posicionamento. São diversos ambientes focados em verticais, mostrando de maneira clara a aplicabilidade do nosso portfólio.

Neste trimestre, **avancamos no nosso reposicionamento**, reforçamos a área de Design Center, intensificamos a comercialização de serviços, entregamos nosso showroom, mostrando de maneira clara a aplicabilidade do nosso portfólio e mantivemos agenda ativa na prospecção de M&A's. Temos ainda muitos desafios em 2024, mas estamos em plena execução do nosso plano "go to market", em ofertar cada vez mais serviços e produtos a diferentes verticais.

Muito obrigado, e contamos com vocês nesta jornada rumo ao sucesso!

**WDC Networks**

## Comentário do Desempenho

**WDC**  
 NETWORKS

Release de Resultados 2T24

## Dados Financeiros

## CONSOLIDADO

CONSOLIDADO (R\$ milhões, exceto quando indicado)	2T24	2T23	Δ %	1T24	Δ %	2024 Acum.	2023 Acum.	Δ %
<b>Backlog de receitas contratadas</b>	<b>842,4</b>	<b>872,1</b>	<b>-3,4%</b>	<b>853,2</b>	<b>-1,3%</b>	<b>842,4</b>	<b>872,1</b>	<b>-3,4%</b>
Vendas de Produtos e Serviços	134,4	170,9	-21,3%	155,4	-13,5%	289,8	379,7	-23,7%
Vendas Taas (VGV Locações)	85,5	79,4	7,7%	69,3	23,5%	154,8	228,2	-32,2%
<b>Vendas Totais</b>	<b>220,0</b>	<b>250,3</b>	<b>-12,1%</b>	<b>224,6</b>	<b>-2,1%</b>	<b>444,6</b>	<b>607,9</b>	<b>-26,9%</b>
Receita Líquida de Produtos e Serviços	111,9	144,0	-22,3%	130,9	-14,5%	242,8	252,0	-3,7%
Receita Líquida de Taas	81,3	75,7	7,3%	78,6	3,3%	159,9	150,3	6,4%
<b>Receita Líquida</b>	<b>193,1</b>	<b>219,7</b>	<b>-12,1%</b>	<b>209,5</b>	<b>-7,8%</b>	<b>402,7</b>	<b>464,0</b>	<b>-13,2%</b>
<b>Lucro Bruto</b>	<b>55,5</b>	<b>51,7</b>	<b>7,4%</b>	<b>54,1</b>	<b>2,5%</b>	<b>109,6</b>	<b>101,8</b>	<b>7,7%</b>
<i>Margem Bruta</i>	<i>28,7%</i>	<i>23,5%</i>	<i>5,2 p.p.</i>	<i>25,8%</i>	<i>2,9 p.p.</i>	<i>27,2%</i>	<i>21,9%</i>	<i>5,3 p.p.</i>
<b>EBITDA</b>	<b>74,6</b>	<b>68,6</b>	<b>8,8%</b>	<b>68,2</b>	<b>9,4%</b>	<b>142,8</b>	<b>126,0</b>	<b>13,3%</b>
<i>Margem EBITDA (% Receita Líquida)</i>	<i>38,6%</i>	<i>31,2%</i>	<i>7,4 p.p.</i>	<i>32,5%</i>	<i>6,1 p.p.</i>	<i>35,5%</i>	<i>27,2%</i>	<i>8,3 p.p.</i>

## TELECOM

TELECOM (R\$ milhões, exceto quando indicado)	2T24	2T23	Δ %	1T24	Δ %	2024 Acum.	2023 Acum.	Δ %
<b>Backlog de receitas contratadas</b>	<b>614,6</b>	<b>693,1</b>	<b>-11,3%</b>	<b>629,7</b>	<b>-2,4%</b>	<b>614,6</b>	<b>693,1</b>	<b>-11,3%</b>
Vendas de Produtos e Serviços	64,5	71,0	-9,2%	52,7	22,3%	117,2	150,0	-21,9%
Vendas Taas (VGV Locações)	60,0	60,7	-1,1%	38,7	55,3%	98,7	183,1	-46,1%
<b>Vendas Totais</b>	<b>124,5</b>	<b>131,7</b>	<b>-5,5%</b>	<b>91,4</b>	<b>36,2%</b>	<b>215,9</b>	<b>333,1</b>	<b>-35,2%</b>
Receita Líquida de Produtos e Serviços	54,4	58,8	-7,4%	43,8	24,4%	98,2	121,0	-18,9%
Receita Líquida de Taas	62,3	61,1	2,0%	61,1	2,0%	123,3	122,3	0,9%
<b>Receita Líquida</b>	<b>116,7</b>	<b>119,8</b>	<b>-2,6%</b>	<b>104,8</b>	<b>11,3%</b>	<b>221,5</b>	<b>243,3</b>	<b>-9,0%</b>
<b>Lucro Bruto</b>	<b>31,6</b>	<b>27,7</b>	<b>14,2%</b>	<b>25,7</b>	<b>23,0%</b>	<b>57,4</b>	<b>56,9</b>	<b>0,7%</b>
<i>Margem Bruta (% Receita Líquida)</i>	<i>27,1%</i>	<i>23,1%</i>	<i>4,0 p.p.</i>	<i>24,5%</i>	<i>2,6 p.p.</i>	<i>25,9%</i>	<i>23,4%</i>	<i>3,7 p.p.</i>
<b>Principais Indicadores Operacionais</b>								
% TaaS (% Vendas Totais)	48,2%	46,1%	2,1 p.p.	42,3%	5,9 p.p.	45,7%	55,0%	-6,7 p.p.
% TaaS (% Receita Bruta)	51,6%	48,7%	2,9 p.p.	56,1%	15,8 p.p.	53,7%	47,3%	4,2 p.p.
Prazo Novos Contatos TaaS (média em meses)	45,5	47,8	-4,7%	43,5	4,7%	44,7	52,1	-14,0%
Quantidade Novos Contratos TaaS	290	220	31,8%	225	28,9%	515	492	4,7%
Valor Novos Contratos TaaS (média R\$ mil/contrato)	207,0	275,9	-25,0%	171,8	20,5%	191,6	372,1	-48,5%



## Comentário do Desempenho



Release de Resultados 2T24

No 2T24, as vendas totais no segmento Telecom atingiram R\$124,5 milhões, redução de 5,5% em relação ao 2T23 e aumento de 36,2% versus 1T24. Vale comentar que neste trimestre a WDC teve uma participação bem-sucedida na ABRINT 2024, que ajudou a impulsionar as vendas do trimestre.

No 6M24, as vendas atingiram R\$215,9 milhões, queda de 35,2% em relação ao 6M23, explicada pelo atual momento de desaceleração do mercado de ISP's na geração de novas assinaturas. Desde janeiro/24, de acordo com informações da Anatel, o setor gerou 992,7 mil novas assinaturas em fibra, ou crescimento de apenas 2,7% da base. Sentimos que a renovação tecnológica do parque instalado é mais significativa do que o crescimento orgânico das redes.

No 2T24, a receita líquida totalizou R\$116,7 milhões, redução de 2,6% em relação ao 2T23 e aumento de 11,3% em relação ao 1T24. No 6M24, a receita líquida atingiu R\$ 221,5 milhões, e apresentou queda de 9,0% em relação ao 6M23.

O Lucro Bruto atingiu R\$31,6 milhões e a margem bruta atingiu 27,1% no 2T24, versus lucro bruto de R\$27,7 milhões e margem bruta de 23,1% no 2T23 e lucro bruto de R\$25,7 milhões e margem bruta de 24,5% no 1T24. A margem bruta, melhorou 2,6 p.p. devido a composição do mix de produtos e serviços realizados no 2T24, que carregaram maiores margens.

No 6M24, o lucro bruto atingiu R\$57,4 milhões, mesmo patamar do 6M23. Em relação a margem, a WDC registrou 25,9% no 6M24, melhora de 3,7 p.p..

## ENTERPRISE

ENTERPRISE (R\$ milhões, exceto quando indicado)	2T24	2T23	Δ %	1T24	Δ %	2024 Acum.	2023 Acum.	Δ %
<b>Backlog de receitas contratadas</b>	<b>203,3</b>	<b>159,9</b>	<b>27,1%</b>	<b>197,9</b>	<b>2,8%</b>	<b>203,3</b>	<b>159,9</b>	<b>27,1%</b>
Vendas de Produtos e Serviços	57,1	57,2	-0,2%	75,8	-24,6%	132,9	116,3	14,2%
Vendas Taas (VGV Locações)	24,9	17,6	41,3%	30,6	-18,8%	55,4	41,2	34,7%
<b>Vendas Totais</b>	<b>82,0</b>	<b>74,8</b>	<b>9,6%</b>	<b>106,4</b>	<b>-22,9%</b>	<b>188,3</b>	<b>157,5</b>	<b>19,6%</b>
Receita Líquida de Produtos e Serviços	46,4	46,5	-0,3%	64,2	-27,7%	110,5	92,2	19,9%
Receita Líquida de Taas	17,3	13,5	28,5%	15,9	8,8%	33,3	26,8	24,1%
<b>Receita Líquida</b>	<b>63,7</b>	<b>60,0</b>	<b>6,1%</b>	<b>80,1</b>	<b>-20,5%</b>	<b>143,8</b>	<b>119,0</b>	<b>20,8%</b>
<b>Lucro Bruto</b>	<b>21,5</b>	<b>19,9</b>	<b>8,4%</b>	<b>25,3</b>	<b>-14,8%</b>	<b>46,8</b>	<b>36,9</b>	<b>26,7%</b>
<i>Margem Bruta (% Receita Líquida)</i>	<i>33,8%</i>	<i>33,1%</i>	<i>0,7 p.p.</i>	<i>31,5%</i>	<i>2,2 p.p.</i>	<i>32,5%</i>	<i>31,0%</i>	<i>1,5 p.p.</i>
<b>Principais Indicadores Operacionais</b>								
% TaaS (% Vendas Totais)	30,3%	23,5%	6,8 p.p.	28,8%	1,6 p.p.	29,4%	26,1%	4,2 p.p.
% TaaS (% Receita Bruta)	25,7%	20,6%	4,4 p.p.	18,8%	6,3 p.p.	21,6%	20,3%	4,8 p.p.
Prazo Novos Contatos TaaS (média em meses)	49,8	52,4	-4,9%	57,9	-13,9%	54,2	52,5	3,2%
Quantidade Novos Contratos TaaS	134	76	76,3%	92	45,7%	226	157	43,9%
Valor Novos Contratos TaaS (média R\$ mil/contrato)	185,5	231,4	-19,8%	332,6	-44,2%	245,3	262,2	-6,4%

O segmento Enterprise segue sólido e registrou R\$82,0 milhões em vendas totais no 2T24, melhora de 9,6% em relação ao 2T23. Comparado ao 1T24, houve queda de 19,6%, explicada por um projeto de alto

## Comentário do Desempenho



Release de Resultados 2T24

valor agregado na Colombia realizado no trimestre passado. Além disso, o TaaS também aumentou sua representatividade nas vendas, no 2T24 foi 30,3%, versus 23,5% no 2T23 e 28,8% no 1T24.

No 6M24, as vendas totais atingiram R\$188,3 milhões, melhora de 19,6% em relação ao 6M23. Vale comentar que neste período o TaaS aumentou sua representatividade nas vendas, no 6M24 foi 29,4%, versus 26,1% no 6M23. Esse crescimento, se deve principalmente à melhora na venda dos produtos de segurança eletrônica, bem como a performance apresentada em nossa filial da Colômbia em 2024.

No 2T24, a receita líquida do segmento Enterprise foi de R\$63,7 milhões, melhora de 6,1% em relação ao 2T23 e 20,5% menor em relação ao 1T24. A movimentação da receita líquida, é explicada pelos mesmos motivos das variações em vendas totais. No 6M24, a receita líquida atingiu R\$143,8 milhões, versus R\$119,0 milhões do 6M23 (+20,8%) e reforça a tese de crescimento deste segmento na Companhia.

O Lucro Bruto no 2T24 foi de R\$21,5 milhões, melhora de 8,4% em relação ao 2T23 com crescimento da margem bruta em 0,7 p.p, atingindo 33,8%. Comparado ao 1T24, houve redução no Lucro Bruto em 14,8% com crescimento de 2,2 p.p. de margem. A melhora da margem bruta entre os trimestres, se explica pela maior representatividade do TaaS na composição da receita.

### SOLAR

SOLAR (R\$ milhões, exceto quando indicado)	2T24	2T23	Δ %	1T24	Δ %	2024 Acum.	2023 Acum.	Δ %
<b>Backlog de receitas contratadas</b>	24,5	19,0	28,8%	25,6	-4,6%	24,5	19,0	28,8%
Vendas de Produtos e Serviços	12,9	42,7	-69,8%	26,9	-52,1%	39,7	113,4	-64,9%
Vendas Taas (VGV Locações)	0,6	1,1	-44,6%	-	n.a.	0,6	4,0	-84,2%
<b>Vendas Totais</b>	<b>13,5</b>	<b>43,8</b>	<b>-69,2%</b>	<b>26,9</b>	<b>-49,7%</b>	<b>40,4</b>	<b>117,4</b>	<b>-65,6%</b>
Receita Líquida de Produtos e Serviços	11,1	38,7	-71,4%	23,0	-51,9%	34,0	38,7	-12,1%
Receita Líquida de Taas	1,6	1,2	39,2%	1,6	0,6%	3,3	1,2	177,5%
<b>Receita Líquida</b>	<b>12,7</b>	<b>39,9</b>	<b>-68,2%</b>	<b>24,6</b>	<b>-48,4%</b>	<b>37,3</b>	<b>101,6</b>	<b>-63,3%</b>
<b>Lucro Bruto</b>	<b>2,3</b>	<b>4,1</b>	<b>-42,9%</b>	<b>3,2</b>	<b>-25,7%</b>	<b>5,5</b>	<b>7,9</b>	<b>-30,7%</b>
<i>Margem Bruta (% Receita Líquida)</i>	<i>18,5%</i>	<i>10,3%</i>	<i>8,2 p.p.</i>	<i>12,8%</i>	<i>5,6 p.p.</i>	<i>14,7%</i>	<i>7,8%</i>	<i>6,9 p.p.</i>
<b>Principais Indicadores Operacionais</b>								
% TaaS (% Vendas Totais)	4,7%	2,6%	2,1 p.p.	0,0%	4,7 p.p.	1,6%	3,4%	-1,8 p.p.
% TaaS (% Receita Bruta)	12,3%	3,0%	9,4 p.p.	6,3%	6,0 p.p.	8,3%	2,2%	6,1 p.p.
Prazo Novos Contatos TaaS (média em meses)	104,4	104,6	-0,1%	-	n.a.	104,4	84,3	24,0%
Quantidade Novos Contratos TaaS	5	6	-16,7%	-	n.a.	5	17	-70,6%
Valor Novos Contratos TaaS (média R\$ mil/contrato)	126,7	190,7	-33,6%	-	n.a.	126,7	235,5	-46,2%

No segmento Solar, seguimos na estratégia de cautela na condução do negócio, com foco em maiores margens e lucratividade. Desse modo, as vendas totais somaram R\$13,5 milhões no 2T24, uma redução

## Comentário do Desempenho



Release de Resultados 2T24

de 69,2% em relação ao mesmo período do ano anterior e 49,7% inferior ao 1T24. No 6M24, a companhia atingiu R\$40,4 milhões em vendas totais, queda de 65,6% em relação ao 6M23.

No 2T24, a receita líquida do segmento Solar totalizou R\$12,7 milhões, uma redução de 68,2% em relação ao 2T23. Em relação ao 1T24, a redução foi de 48,4%. No 6M24, registramos queda na receita líquida de 63,3% em relação ao 6M23.

Conforme comentado, a estratégia de focar em maiores margens, vem se mostrando assertiva. No 2T24, o Solar registrou lucro bruto de R\$2,3 milhões versus R\$4,1 milhões registrados no 2T23. Cabe destacar, que por outro lado, a margem bruta, evoluiu 8,2 p.p., partindo de 10,3% no 2T23 para 18,5% no 2T24. Comparado ao 1T24, o lucro bruto recuou 25,7% enquanto a margem bruta avançou 5,6 p.p.

No 6M24, o lucro bruto foi de R\$5,5 milhões versus R\$7,9 milhões registrados no 6M23, e a margem bruta atingiu 14,7%, melhora de 6,9 p.p. em relação ao mesmo período acumulado do ano anterior.

### TaaS (Technology as a Service) e Receitas Futuras Contratadas (Backlog de Receitas)

Esse modelo de negócios da WDC é baseado em contratos de locação de equipamentos, os quais a empresa compra e imobiliza, eventualmente industrializa, alugando-os aos clientes por prazos até 60 meses.

As Receitas Futuras Contratadas são constituídas pela soma das mensalidades dos contratos vendidos que serão reconhecidas como receita bruta mês a mês, sem qualquer necessidade de novos investimentos, dado que o Capex já foi realizado no momento da celebração do contrato de locação, subtraindo basicamente apenas PIS/COFINS e a depreciação dos bens alugados.

Neste sentido, do ponto de vista de EBITDA, o backlog representa fluxo futuro de recebimento previsível, performado, sem novos desembolsos por parte da WDC.

No 2T24, vendemos 397 novos contratos TaaS que totalizaram R\$85,511 mil, com ticket médio de R\$215,4 mil.

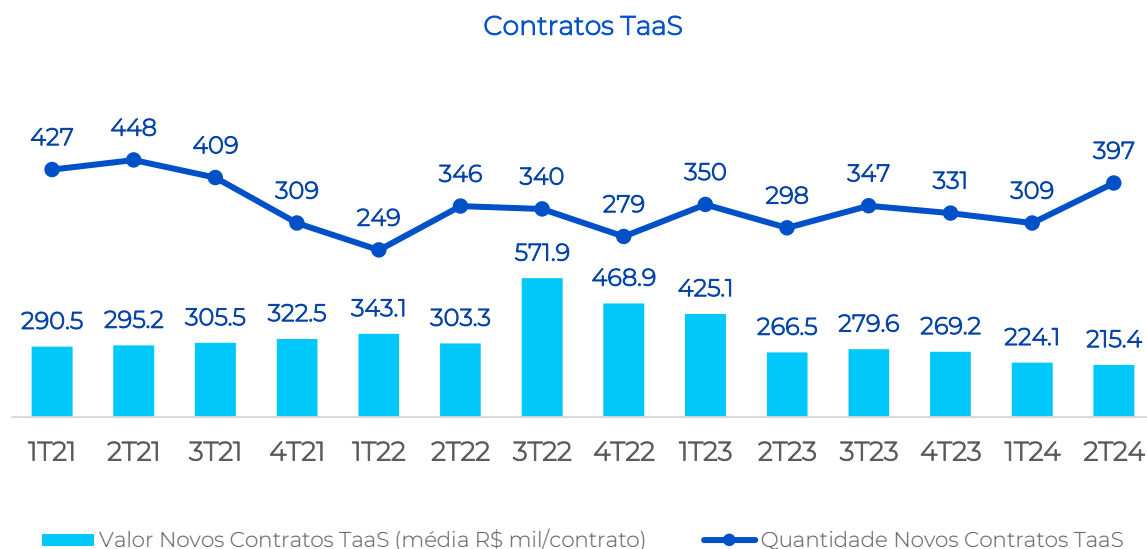



**Prazo Novos Contratos TaaS**  
(média em meses)

O Prazo dos Novos Contratos TaaS ficou em 47 meses no 2T24 versus 50 meses no 1T24.

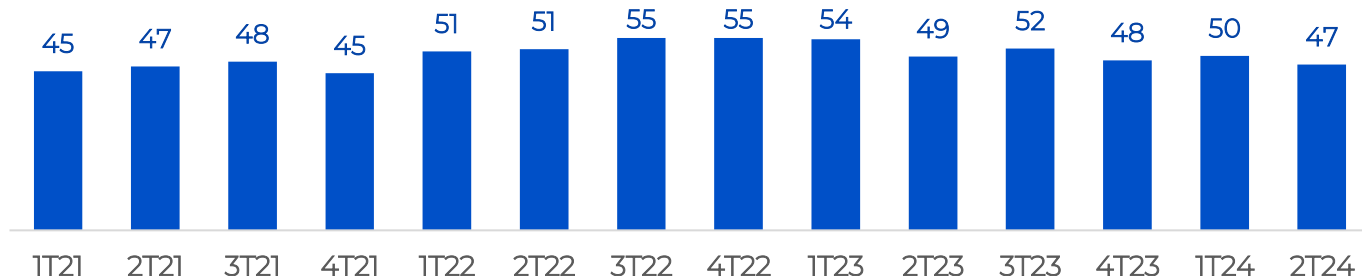

Salientamos que nossa estratégia de focar em contratos cada vez mais longos (próximos dos 60 meses) traz um fator positivo a longo prazo de casamento das receitas mensais com a depreciação dos equipamentos.

No 2T24, as Receitas Futuras Contratadas (*Backlog* de Receitas) totalizaram R\$842,4 milhões.

O TaaS além de trazer a previsibilidade de receitas futuras, demonstra a resiliência da empresa e traz conforto na cobertura das despesas e dívidas.

**Receitas Futuras Contratadas**  
(Backlog de Receitas)  
(R\$ milhões)

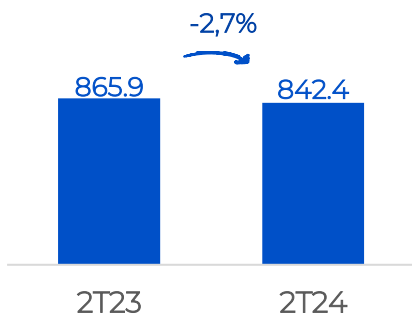

**Cronograma de Recebimento**  
(R\$ milhões)

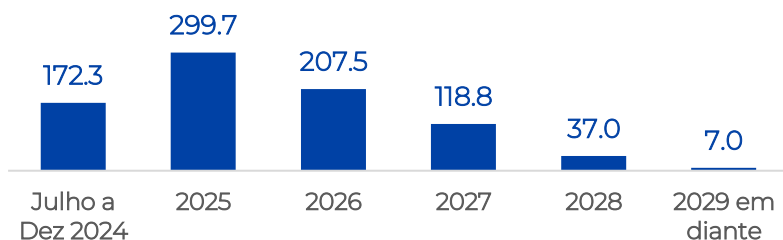

O cronograma de recebimentos indica os valores de Receita Futura a serem reconhecidos pela Companhia, de julho de 2024 em diante. Estes valores, por normas contábeis não aparecem como “recebíveis” da empresa quando o contrato de locação é vendido, mas se converterão em receitas mensais e, conseqüentemente, transitarão por contas a receber conforme a competência dos contratos.



**Investimento em Ativos TaaS - CAPEX**  
(R\$ milhões)

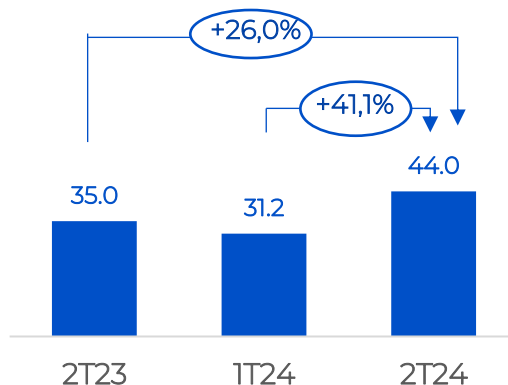

No 2T24, o investimento total em Ativos TaaS somou R\$44,0 milhões, 26,0% acima do 2T23 e 41,1% acima do 1T24.

**Mark-up TaaS Gerencial**

(# Vendas Totais TaaS / Investimentos em Ativos TaaS - CAPEX)

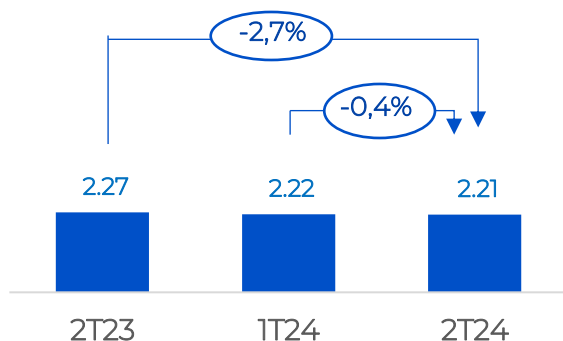

O Mark-up TaaS, é a relação do VGV dos contratos e Capex efetuado, ou seja, o Mark-up desses contratos indica o quanto de receita será gerada pelo investimento efetuado.

Nota: a Companhia tem transferido saldos antigos de estoques para imobilizado. Esse volume foi alvo de ajuste gerencial para assegurar comparabilidade do mark up nos períodos.



## Dados Financeiros Consolidados

### EBITDA e Margem EBITDA ajustados (Consolidado)

Reconciliação EBITDA (R\$ milhões, exceto quando indicado)	2T24	2T23	Δ %	1T24	Δ %	2024 Acum.	2023 Acum.	Δ %
<b>Lucro Bruto</b>	<b>55,5</b>	<b>51,7</b>	<b>7,4%</b>	<b>54,1</b>	<b>2,5%</b>	<b>109,6</b>	<b>101,8</b>	<b>7,7%</b>
Margem Bruta (% Receita Líquida)	28,7%	23,5%	0,2 p.p.	25,8%	0,1 p.p.	27,2%	21,9%	0,2 p.p.
(-) Despesas Operacionais	-31,6	-32,1	-1,8%	-36,2	-0,1	-67,8	-71,8	-5,7%
<b>EBIT</b>	<b>23,9</b>	<b>19,5</b>	<b>22,6%</b>	<b>17,9</b>	<b>33,7%</b>	<b>41,9</b>	<b>29,9</b>	<b>39,8%</b>
Margem EBIT (% Receita Líquida)	12,4%	8,9%	0,4 p.p.	8,5%	0,5 p.p.	10,4%	6,5%	0,6 p.p.
(+) Depreciação & Amortização	50,7	49,0	3,3%	50,3	0,8%	100,9	96,1	5,0%
<b>EBITDA Consolidado</b>	<b>74,6</b>	<b>68,6</b>	<b>8,8%</b>	<b>68,2</b>	<b>9,4%</b>	<b>142,8</b>	<b>126,0</b>	<b>13,3%</b>
Margem EBITDA (% Receita Líquida)	38,6%	31,2%	7,4 p.p.	32,5%	6,1 p.p.	35,5%	27,2%	8,3 p.p.
(+) Despesas de IPO	-	-	n.a.	-	n.a.	-	-	n.a.
(+) Despesas de Fusões e Aquisições (M&A)	0,03	-	n.a.	-	n.a.	0,03	-	n.a.
(+) Despesas Rem. Variável Baseado em Ações	-	-	n.a.	-	n.a.	-	-	n.a.
(-) Excl. Crédito ICMS na Base PIS/COFINS (17-20)	-	-	n.a.	-	n.a.	-	-	n.a.
(+) Despesas Pré-Operacionais	0,1	-	n.a.	-	n.a.	0,1	-	n.a.
<b>(+) Rev. Despesas não recorrentes</b>	<b>0,1</b>	<b>-</b>	<b>n.a.</b>	<b>-</b>	<b>n.a.</b>	<b>0,1</b>	<b>-</b>	<b>n.a.</b>
<b>EBITDA Ajustado Consolidado</b>	<b>74,7</b>	<b>68,6</b>	<b>8,9%</b>	<b>68,2</b>	<b>9,6%</b>	<b>142,9</b>	<b>126,0</b>	<b>13,4%</b>
Margem EBITDA Ajustada (% Receita Líquida)	38,7%	31,2%	7,5 p.p.	32,5%	6,1 p.p.	35,5%	27,2%	8,3 p.p.

A Companhia registrou o maior EBITDA Ajustado consolidado da história para um trimestre, totalizando R\$74,7 milhões no 2T24 versus R\$68,6 milhões no 2T23 e R\$68,2 milhões no 1T24. Esta melhora se deve principalmente ao aumento do lucro bruto, impulsionado por maior representatividade do TaaS, comercialização de serviços e rigor na gestão das despesas operacionais.

No 6M24, o EBITDA ajustado consolidado foi de R\$142,9 milhões, melhora de 13,4% em relação ao 6M23.

A margem EBITDA Ajustada consolidada totalizou 38,7%, uma melhora de 7,5 p.p. sobre o mesmo período do ano anterior e 6,1 p.p. superior ao 1T24. Se trata também da melhor margem EBITDA já registrada na Companhia.

No 6M24, a margem EBITDA Ajustada consolidada foi de 35,5%, versus 27,2% registrada no 6M23.

Vale a pena destacar que o esforço contínuo da Companhia no controle de gastos, resultaram na redução absoluta de 5,7% das Despesas Operacionais comparando 6M24 versus 6M23.



## Resultado Financeiro

Resultado Financeiro (R\$ milhões, exceto quando indicado)	2T24	2T23	Δ %	1T24	Δ %	2024 Acum.	2023 Acum.	Δ %
Varição Cambial Líq. & Ajuste a valor justo Inst. Der.	(4,3)	(0,6)	644,8%	(3,2)	35,0%	(7,5)	(3,4)	120,8%
Receita Financeira	14,5	12,7	14,3%	14,0	4,2%	28,5	27,8	2,5%
Despesa Financeira	(24,5)	(28,3)	-13,3%	(22,2)	10,7%	(46,7)	(58,9)	-20,7%
<b>(+/-) Resultado Financeiro</b>	<b>(14,3)</b>	<b>(16,2)</b>	<b>-11,6%</b>	<b>(11,4)</b>	<b>25,4%</b>	<b>(25,7)</b>	<b>(34,5)</b>	<b>-25,6%</b>

- A Receita Financeira do 6M24 totalizou R\$28,5 milhões, resultando em melhora de 2,5% ou R\$0,7 milhão em relação ao 6M23. Atribuímos essa leve melhora a ajustes AVP e cobranças de encargos de clientes.

- A Despesa Financeira do 6M24 totalizou R\$46,7 milhões, uma melhora de R\$12,2 milhões em relação ao 6M23, em função principalmente da redução de juros pagos sobre empréstimos, financiamentos e debêntures, motivado pelas reduções da dívida bruta da Companhia e da taxa Selic.

Resultado Financeiro Líquido do 6M24 melhorou R\$8,8 milhões em relação ao 6M23, e é explicado pelos fatores abaixo:

- A Variação Cambial Líquida e Ajuste a Valor Justo de instrumentos derivativos reflete a exposição cambial da Companhia sobre seus ativos e passivos em moeda estrangeira, líquido das proteções contratadas via instrumentos financeiros derivativos. No 6M24, foi observado perda cambial frente a outras moedas estrangeiras no montante total de -R\$7,5 milhões, sendo: i) variação cambial de empréstimos em moeda estrangeira de -R\$9,5 milhões e (ii) ajustes a valor justo de instrumentos derivativos (SWAP dos empréstimos em moeda estrangeira) de +R\$2,0 milhões.

(R\$ milhões)	2T23	1T24	2T24
Taxa Câmbio Dólar Ptax	4,8186	4,9956	5,5583
Estoque em Trânsito	31,2	13,9	19,4
Adiantamento a Fornecedores Internacionais (ativo)	5,4	11,3	9,6
Fornecedores Internacionais (passivo)	-37,9	-72,7	-57,7
Ativos (Passivos) em moeda estrangeira	-1,3	-47,5	-28,7
Equivalente em US\$	-0,3	-9,5	-5,2

Fonte: <https://www.bcb.gov.br/estabilidadefinanceira/historicocotacoes>



## Lucro/Prejuízo Líquido e Margem Líquida

Lucro Líquido (R\$ milhões, exceto quando indicado)	2T24	2T23	Δ %	1T24	Δ %	2024 Acum.	2023 Acum.	Δ %
<b>Receita Líquida</b>	<b>193,1</b>	<b>219,7</b>	<b>-12,1%</b>	<b>209,5</b>	<b>(0,1)</b>	<b>402,7</b>	<b>464,0</b>	<b>-13,2%</b>
<b>EBIT</b>	<b>23,9</b>	<b>19,5</b>	<b>22,6%</b>	<b>17,9</b>	<b>33,7%</b>	<b>41,9</b>	<b>29,9</b>	<b>39,8%</b>
<i>Margem EBIT (% Receita Líquida)</i>	<i>12,4%</i>	<i>8,9%</i>	<i>3,5 p.p.</i>	<i>8,5%</i>	<i>3,9 p.p.</i>	<i>10,4%</i>	<i>6,5%</i>	<i>3,9 p.p.</i>
(+/-) Resultado Financeiro	(14,3)	(16,2)	-11,6%	(11,4)	25,4%	(25,7)	(34,5)	-25,6%
(-) Provisão para IR e CSLL	(1,4)	0,2	-965,6%	(1,8)	-24,0%	(3,1)	1,7	-285,9%
<b>Lucro Líquido</b>	<b>8,3</b>	<b>3,5</b>	<b>136,4%</b>	<b>4,7</b>	<b>75,2%</b>	<b>13,0</b>	<b>(2,9)</b>	<b>n.a.</b>
<i>Margem Líquida (% Receita Líquida)</i>	<i>4,3%</i>	<i>1,6%</i>	<i>2,7 p.p.</i>	<i>2,3%</i>	<i>2,0 p.p.</i>	<i>3,2%</i>	<i>-0,6%</i>	<i>3,9 p.p.</i>
(+) Despesas de IPO	-	-	n.a.	-	n.a.	-	-	n.a.
(+) Despesas de Fusões e Aquisições (M&A)	0,03	-	n.a.	-	n.a.	0,03	-	n.a.
(-) Excl. Subvenção ICMS Base IRPJ/CSLL (17-20)	-	-	n.a.	-	n.a.	-	-	n.a.
(+) Despesas Pré-Operacionais	0,06	-	n.a.	-	n.a.	0,1	-	n.a.
(-) Reversão IR e CSLL	-	-	n.a.	-	n.a.	-	-	n.a.
(+) Rev. Desp. não recorrentes e IR e CSLL	0,03	-	n.a.	-	n.a.	0,03	-	n.a.
<b>Lucro Líquido Ajustado</b>	<b>8,4</b>	<b>3,5</b>	<b>138,1%</b>	<b>4,7</b>	<b>76,5%</b>	<b>13,1</b>	<b>(2,9)</b>	<b>n.a.</b>
<i>Margem Lucro Líquido Ajustada (% Receita Líquida)</i>	<i>4,3%</i>	<i>1,6%</i>	<i>2,7 p.p.</i>	<i>2,3%</i>	<i>2,1 p.p.</i>	<i>3,3%</i>	<i>-0,6%</i>	<i>3,9 p.p.</i>

No resultado consolidado, o Lucro Líquido Ajustado no 2T24 foi de R\$8,4 milhões, versus R\$3,5 milhões do 2T23 e R\$4,7 milhões no 1T24. O resultado positivo do 2T24, é explicado por melhor mix de produtos, mais serviços e reversão de estoques obsoletos. No 6M24, o Lucro Líquido Ajustado atingiu R\$13,1 milhões versus prejuízo líquido de R\$2,9 milhões no 6M23.

Cabe destacar que se trata do segundo trimestre consecutivo de lucratividade, e a Companhia consegue reverter o prejuízo do mesmo período acumulado do ano anterior.

## Fluxo de Caixa

Trimestral<sup>1</sup>  
(R\$ milhões)

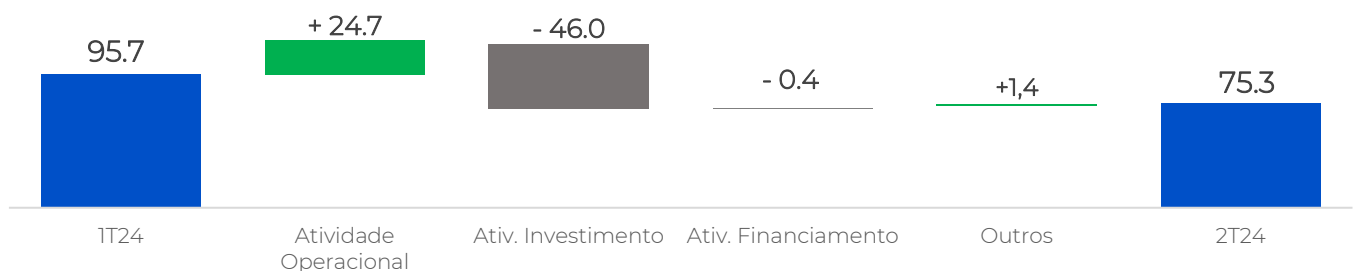



## Comentário do Desempenho



**WDC**  
NETWORKS

Release de Resultados 2T24

No 2T24, a Companhia apresentou geração de atividade operacional de +R\$24,7 milhões. As atividades de investimento, principalmente relacionado ao modelo TaaS – *technology as a service*, consumiu - R\$46,0 milhões, enquanto as atividades de financiamento, já considerando a entrada de R\$50 milhões (nova dívida tomada em junho), somadas a pagamentos de empréstimos e outros motivos, registraram +R\$1,0 milhão. A posição de caixa ao final do 2T24 foi de R\$75,3 milhões.

1 Neste documento, os juros pagos às Debêntures no montante de -R\$33,3 milhões no 2T24, foram gerencialmente alocados nas atividades de financiamento.

### Acumulado<sup>1</sup> (R\$ milhões)

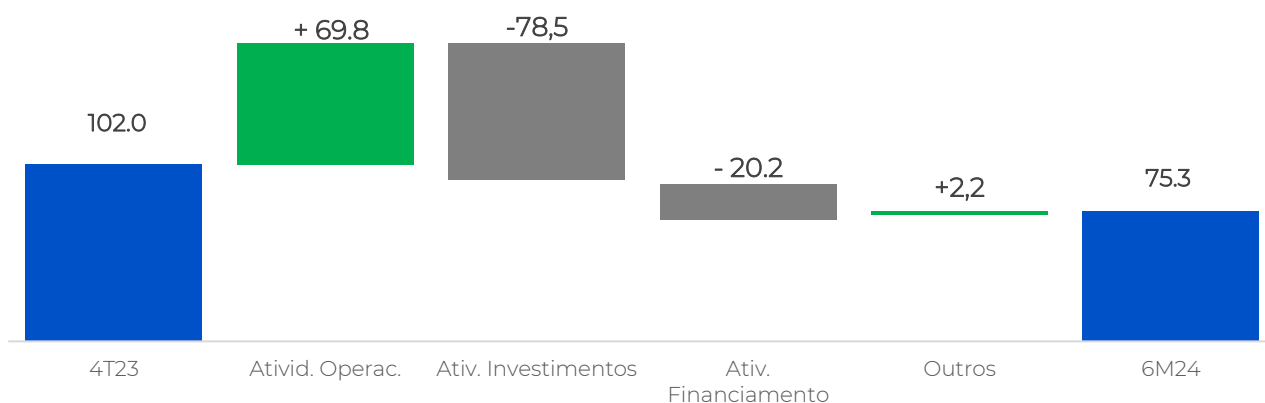

No 6M24, a Companhia apresentou geração de atividade operacional de +R\$69,8 milhões. As atividades de investimento, principalmente relacionado ao modelo TaaS – *technology as a service*, consumiram - R\$78,5 milhões, enquanto as atividades de financiamento, já considerando a entrada de R\$50 milhões (nova dívida tomada em junho), somadas a pagamentos de empréstimos e outros motivos, registraram -R\$18 milhões. A posição de caixa ao final do período foi de R\$75,3 milhões.

1 Neste documento, os juros pagos às Debêntures no montante de -R\$34,0 milhões no 6M24, foram gerencialmente alocados nas atividades de financiamento.



## Endividamento

Endividamento (R\$ milhões exceto quando indicado)	2T24	2T23	Δ %	1T24	Δ %
<b>(+) Empréstimos, financiamentos e debêntures</b>	<b>594,7</b>	<b>629,8</b>	<b>-5,6%</b>	<b>580,1</b>	<b>2,5%</b>
Circulante	66,1	110,4	-40,2%	69,1	-4,5%
Não Circulante	528,7	519,4	1,8%	510,9	3,5%
<b>(+) Arrendamentos Mercantis</b>	<b>12,7</b>	<b>4,1</b>	<b>207,2%</b>	<b>11,7</b>	<b>7,9%</b>
Circulante	4,0	1,3	197,2%	3,6	11,3%
Não Circulante	8,7	2,8	212,0%	8,2	6,5%
<b>(+/-) Instrumentos Financeiros Derivativos Líquidos</b>	<b>0,2</b>	<b>10,2</b>	<b>-98,2%</b>	<b>2,9</b>	<b>-93,6%</b>
Ativo	(0,1)	0,0	n.a.	0,0	n.a.
Passivo	0,3	10,2	-96,8%	2,9	-88,8%
<b>Dívida Bruta</b>	<b>607,6</b>	<b>644,1</b>	<b>-5,7%</b>	<b>594,7</b>	<b>2,2%</b>
(-) Disponibilidades (Caixa e Equiv.) e Investimentos de CP	(75,3)	(72,3)	4,2%	(95,7)	-21,3%
<b>Dívida Líquida</b>	<b>532,3</b>	<b>571,9</b>	<b>-6,9%</b>	<b>499,0</b>	<b>6,7%</b>
<b>EBITDA UDM ajustado</b>	<b>248,5</b>	<b>250,8</b>	<b>-0,9%</b>	<b>242,3</b>	<b>2,5%</b>
<b>Dívida Líquida / EBITDA UDM ajustado</b>	<b>2,14x</b>	<b>2,28x</b>	<b>-6,1%</b>	<b>2,06x</b>	<b>4,0%</b>

No 2T24, como medida de reforçar o caixa, a Companhia captou nova dívida junto ao Banco do Brasil no montante de R\$50 milhões a uma taxa de CDI+1,9%. Portanto, já considerando este novo empréstimo, a Dívida Líquida sobre o EBITDA (UDM) Ajustado ficou em 2,14x no 2T24. Esse nível reflete um patamar saudável na visão da administração, devido à alta capacidade de pagamento das suas obrigações com seus debenturistas e demais financiadores.

É importante comentar que para o restante do ano de 2024, a receita já contratada na modalidade TaaS (backlog) representa 6x a necessidade de amortização projetada para o período.

### Cronograma de Amortização da Dívida Bruta e Cobertura das Receitas Futuras Contratadas (Backlog de Receita) (R\$ milhões)

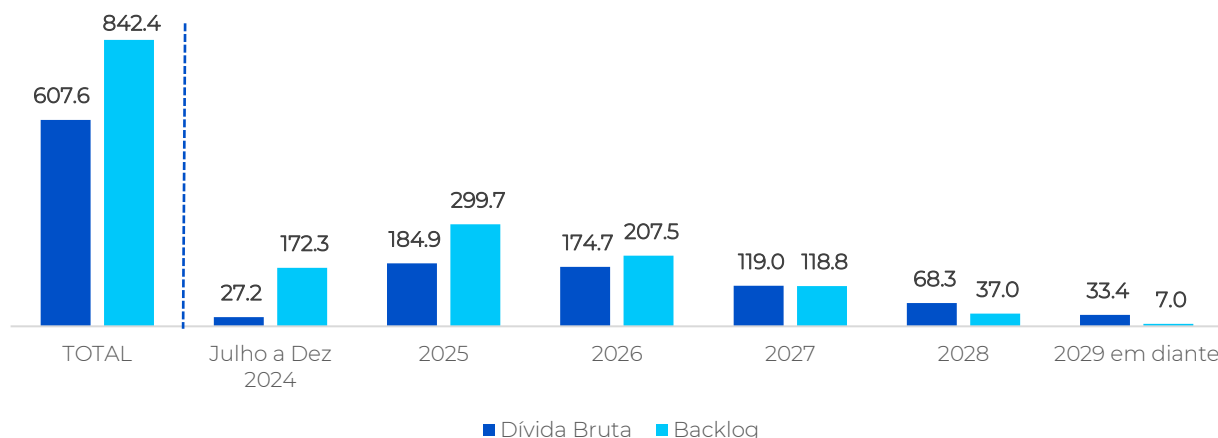

## Comentário do Desempenho

**WDC**  
 NETWORKS

## ROIC

ROIC (R\$ milhões, exceto quando indicado)	2T24	2T23	Δ %	1T24	Δ %
Receita Líquida	193,1	219,7	-12,1%	209,5	-7,8%
EBIT (UDM)	48,3	67,5	-28,4%	43,9	10,1%
(-) Provisão para IR e CSLL (UDM)	(0,6)	14,7	-104,0%	0,9	-162,5%
<b>Lucro Operacional depois de impostos (NOPAT) = (A)</b>	<b>47,7</b>	<b>82,1</b>	<b>-41,9%</b>	<b>44,8</b>	<b>6,5%</b>
(+) Patrimônio Líquido	650,4	643,1	1,1%	640,7	1,5%
(+) Dívida Bruta	607,6	644,1	-5,7%	594,7	2,2%
(+) Disponibilidades (Caixa e Equiv.) e Investimentos de CP	(75,3)	(72,3)	4,2%	(95,7)	-21,3%
<b>Capital Investido</b>	<b>1.182,7</b>	<b>1.214,9</b>	<b>-2,7%</b>	<b>1.139,7</b>	<b>3,8%</b>
<b>Capital Investido Média 2024 e 2023 = (B)</b>	<b>1.153,1</b>	<b>1.176,7</b>	<b>-2,0%</b>	<b>1.131,6</b>	<b>1,9%</b>
<b>ROIC = (A/B)</b>	<b>4,1%</b>	<b>7,0%</b>	<b>-2,8 p.p.</b>	<b>4,0%</b>	<b>0,2 p.p.</b>

## Comentário do Desempenho

**WDC**  
 NETWORKS

## Anexos

## Demonstrativo de Resultado do Exercício

Demonstração Consolidado (R\$ milhares, exceto quando indicado)	2T24	2T23	Δ %	1T24	Δ %	2024 Acum.	2023 Acum.	Δ %
Vendas de Produtos e Serviços	134.445	170.888	-21,3%	155.359	-13,5%	289.804	379.667	-23,7%
Vendas Taas (VGV Locações)	85.511	79.426	7,7%	69.254	23,5%	154.766	228.218	-32,2%
<b>Vendas Totais</b>	<b>219.956</b>	<b>250.314</b>	<b>-12,1%</b>	<b>224.613</b>	<b>-2,1%</b>	<b>444.570</b>	<b>607.885</b>	<b>-26,9%</b>
Receita Bruta Vendas	134.445	170.888	-21,3%	155.359	-13,5%	289.804	379.667	-23,7%
Receita Bruta Locação	89.537	83.448	7,3%	86.657	3,3%	176.194	166.813	5,6%
<b>Receita Bruta</b>	<b>223.982</b>	<b>254.336</b>	<b>-11,9%</b>	<b>242.016</b>	<b>-7,5%</b>	<b>465.998</b>	<b>546.480</b>	<b>-14,7%</b>
(-) Impostos Incidentes sobre Receita	(26.476)	(32.110)	-17,5%	(27.254)	-2,9%	(53.730)	(69.054)	-22,2%
(-) Devoluções	(4.388)	(2.493)	76,0%	(5.222)	-16,0%	(9.610)	(13.433)	-28,5%
<b>Receita Líquida</b>	<b>193.119</b>	<b>219.733</b>	<b>-12,1%</b>	<b>209.540</b>	<b>-7,8%</b>	<b>402.659</b>	<b>463.993</b>	<b>-13,2%</b>
(-) CMV	(137.622)	(168.070)	-18,1%	(155.410)	-11,4%	(293.033)	(362.214)	-19,1%
<b>Lucro Bruto</b>	<b>55.496</b>	<b>51.663</b>	<b>7,4%</b>	<b>54.130</b>	<b>2,5%</b>	<b>109.626</b>	<b>101.780</b>	<b>7,7%</b>
<i>Margem Bruta (% Receita Líquida)</i>	<i>28,7%</i>	<i>23,5%</i>	<i>5,2 p.p.</i>	<i>25,8%</i>	<i>2,9 p.p.</i>	<i>27,2%</i>	<i>21,9%</i>	<i>5,3 p.p.</i>
(-) Despesas c/ Pessoal	(14.596)	(15.682)	-6,9%	(14.079)	3,7%	(28.675)	(30.057)	-4,6%
(-) Despesas Comercial	(11.348)	(13.153)	-13,7%	(17.040)	-33,4%	(28.388)	(31.137)	-8,8%
(-) Despesas Gerais e Administrativas	(2.556)	(3.483)	-26,6%	(3.289)	-22,2%	(5.847)	(6.233)	-6,2%
(+/-) Outras receitas/despesas operacionais	(3.053)	183	-1764,2%	(1.813)	68,3%	(4.863)	(4.417)	10,1%
(-) Despesas Operacionais	(31.552)	(32.136)	-1,8%	(36.221)	-12,9%	(67.773)	(71.845)	-5,7%
<b>EBIT</b>	<b>23.944</b>	<b>19.527</b>	<b>22,6%</b>	<b>17.909</b>	<b>33,7%</b>	<b>41.854</b>	<b>29.935</b>	<b>39,8%</b>
<i>Margem EBIT (% Receita Líquida)</i>	<i>12,4%</i>	<i>8,9%</i>	<i>3,5 p.p.</i>	<i>8,5%</i>	<i>3,9 p.p.</i>	<i>10,4%</i>	<i>6,5%</i>	<i>3,9 p.p.</i>
(+) Depreciação & Amortização	50.666	49.037	3,3%	50.276	0,8%	100.942	96.102	5,0%
<b>EBITDA</b>	<b>74.610</b>	<b>68.564</b>	<b>8,8%</b>	<b>68.186</b>	<b>9,4%</b>	<b>142.795</b>	<b>126.037</b>	<b>13,3%</b>
<i>Margem EBITDA (% Receita Líquida)</i>	<i>38,6%</i>	<i>31,2%</i>	<i>7,4 p.p.</i>	<i>32,5%</i>	<i>6,1 p.p.</i>	<i>35,5%</i>	<i>27,2%</i>	<i>8,3 p.p.</i>
(+/-) Resultado Financeiro	(14.289)	(16.172)	-11,6%	(11.392)	25,4%	(25.681)	(34.499)	-25,6%
(-) Provisão para IR e CSLL	(1.353)	156	-965,6%	(1.779)	-24,0%	(3.132)	1.685	-285,9%
<b>Lucro Líquido</b>	<b>8.303</b>	<b>3.512</b>	<b>136,4%</b>	<b>4.738</b>	<b>75,2%</b>	<b>13.041</b>	<b>(2.879)</b>	<b>-n.a.</b>
<i>Margem Líquida (% Receita Líquida)</i>	<i>4,3%</i>	<i>1,6%</i>	<i>2,7 p.p.</i>	<i>2,3%</i>	<i>2,0 p.p.</i>	<i>3,2%</i>	<i>-0,6%</i>	<i>3,9 p.p.</i>
(+) Rev. Desp. não recorrentes e IR e CSLL	59	0	n.a.	0	n.a.	59	0	n.a.
<b>Lucro Líquido Ajustado</b>	<b>8.361</b>	<b>3.512</b>	<b>138,1%</b>	<b>4.738</b>	<b>76,5%</b>	<b>13.099</b>	<b>(2.879)</b>	<b>n.a.</b>
<i>Margem Líquida Ajustada (% Receita Líquida)</i>	<i>4,3%</i>	<i>1,6%</i>	<i>2,7 p.p.</i>	<i>2,3%</i>	<i>2,1 p.p.</i>	<i>3,3%</i>	<i>-0,6%</i>	<i>3,9 p.p.</i>

## Comentário do Desempenho

**WDC**  
 NETWORKS

Release de Resultados 2T24

## Balço Patrimonial

Balço Patrimonial Consolidado (R\$ milhares, exceto quando indicado)	2T24	2T23	Δ %	1T24	Δ %
<b>Ativo</b>					
<b>Ativo Circulante</b>					
Caixa e equivalentes de caixa	75.321	72.257	4%	95.710	-21,3%
Contas a receber, líquidas	250.661	209.538	20%	237.090	6%
Impostos a recuperar	19.455	57.611	-66%	20.401	-5%
Instrumentos financeiros derivativos	123	-	n.a.	-	n.a.
Estoques	207.045	284.649	-27%	208.119	-1%
Adiantamentos a fornecedores	23.082	19.662	17%	22.634	2%
Despesas Antecipadas	314	1.160	-73%	349	-10%
<b>Total do Ativo Circulante</b>	<b>576.001</b>	<b>644.877</b>	<b>-11%</b>	<b>584.303</b>	<b>-1%</b>
<b>Ativo Não Circulante</b>					
Contas a receber, líquidas	260.145	174.217	49%	233.023	12%
Depósitos Judiciais	109	109	0%	109	0%
Instrumentos financeiros derivativos	18	0	n.a.	-	n.a.
Impostos a recuperar	30.927	-	n.a.	39.962	-23%
Impostos diferidos	35.045	28.342	24%	33.793	4%
Ativo de direito de uso	11.785	4.039	192%	11.061	7%
Imobilizado, líquido	394.376	435.489	-9%	400.664	-2%
Intangível, líquido	105.809	105.389	0%	103.602	2%
<b>Total do Ativo Não Circulante</b>	<b>838.214</b>	<b>747.585</b>	<b>12%</b>	<b>822.214</b>	<b>2%</b>
<b>Total do Ativo</b>	<b>1.414.215</b>	<b>1.392.462</b>	<b>2%</b>	<b>1.406.517</b>	<b>1%</b>
<b>Passivo</b>					
<b>Passivo Circulante</b>					
Fornecedores	114.329	79.611	44%	127.606	-10%
Pessoal, encargos e benefícios sociais	6.560	7.158	-8%	5.278	24%
Impostos a recolher	12.749	4.961	157%	12.886	-1%
Empréstimos, financiamentos e debêntures	66.059	110.417	-40%	69.141	-4%
Instrumentos financeiros derivativos	327	7.479	-96%	2.457	-87%
Arrendamentos mercantis	3.970	1.336	197%	3.568	11%
Partes relacionadas	5	28	-82%	9	-44%
Outras obrigações	22.324	13.116	70%	25.157	-11%
<b>Total do Passivo Circulante</b>	<b>226.323</b>	<b>224.106</b>	<b>1%</b>	<b>246.102</b>	<b>-8%</b>
<b>Passivo Não Circulante</b>					
Empréstimos, financiamentos e debêntures	528.658	519.387	2%	510.938	3%
Instrumentos financeiros derivativos	0	2.715	-100%	454	-100%
Provisões para demandas judiciais	150	385	-61%	147	2%
Arrendamentos mercantis	8.706	2.790	212%	8.178	6%
<b>Total do Passivo Não Circulante</b>	<b>537.514</b>	<b>525.277</b>	<b>2%</b>	<b>519.717</b>	<b>3%</b>
<b>Patrimônio Líquido</b>					
Capital social	301.397	301.397	0%	301.397	0%
Ações em tesouraria	-8.536	-8.536	0%	-8.536	0%
Reservas de capital	236.632	236.632	0%	236.632	0%
Reservas de lucro	104.858	116.734	-10%	104.858	0%
Lucro/Prejuízo acumulado	13.041	-2.879	-553%	4.738	175%
Outros resultados abrangentes	2.986	-269	-1210%	1.609	86%
<b>Total do Patrimônio Líquido</b>	<b>650.378</b>	<b>643.079</b>	<b>1,1%</b>	<b>640.698</b>	<b>2%</b>
<b>Total do Passivo e Patrimônio Líquido</b>	<b>1.414.215</b>	<b>1.392.462</b>	<b>2%</b>	<b>1.406.517</b>	<b>1%</b>

## Comentário do Desempenho

**WDC**  
 NETWORKS

Release de Resultados 2T24

## Demonstrativo de Fluxo de Caixa

Demonstrações dos Fluxos de Caixa Consolidado (R\$ milhares, exceto quando indicado)	2T24	2T23	Δ %	1T24	Δ %	2024 Acum.	2023 Acum.	Δ %
<b>Fluxo de Caixa das Atividades Operacionais</b>								
Lucro líquido do período	8.303	3.512	136%	4.738	75%	13.041	(2.879)	-553%
<b>Ajuste para conciliar o resultado do período com o caixa das atividades operacionais</b>	<b>75.403</b>	<b>77.937</b>	<b>-3%</b>	<b>80.212</b>	<b>-6%</b>	<b>155.615</b>	<b>160.831</b>	<b>-3%</b>
Depreciação e amortização	50.663	49.037	3%	50.278	1%	100.941	96.102	5%
Perda esperada com créditos de liquidação duvidosa	1.875	3.240	-42%	7.185	-74%	9.060	7.600	19%
Provisão para obsolescência de estoques	(3.241)	(1.924)	68%	(1.918)	69%	(5.159)	(341)	1413%
Provisão para processos judiciais e outros, líquida	3	3	0%	3	0%	6	7	-14%
Marcação a mercado de derivativos	(1.604)	4.673	-134%	(367)	337%	(1.971)	8.958	-122%
Despesas de juros e variação cambial	23.265	20.050	16%	21.352	9%	44.617	46.136	-3%
Despesas de ajuste a valor presente	2.668	435	513%	1.822	46%	4.490	1.205	273%
Baixa de ativo imobilizado e intangível	422	2.580	-84%	78	441%	500	2.849	-82%
Imposto de renda e contribuição social	2.595	0		2.704	-4%	5.299	0	
Impostos de renda e contribuição social diferidos	(1.243)	(157)	692%	(925)	34%	(2.168)	(1.685)	29%
<b>Redução (aumento) dos ativos</b>	<b>(36.136)</b>	<b>(5.202)</b>	<b>595%</b>	<b>(78.000)</b>	<b>-54%</b>	<b>(114.136)</b>	<b>25.345</b>	<b>-550%</b>
Contas a receber	(50.149)	(16.137)	211%	(44.342)	13%	(94.491)	(40.949)	131%
Impostos a recuperar	9.981	7.080	41%	(6.341)	-257%	3.640	6.859	-47%
Estoques	5.164	6.565	-21%	(26.373)	-120%	(21.209)	25.836	-182%
Adiantamentos a fornecedores e depósitos judiciais	142	(3.246)	-104%	(1.101)	-113%	(959)	33.832	-103%
Despesas antecipadas	(1.274)	536	-338%	157	-911%	(1.117)	(233)	379%
<b>Aumento (redução) dos passivos</b>	<b>(56.146)</b>	<b>(61.778)</b>	<b>-9%</b>	<b>37.461</b>	<b>-250%</b>	<b>(18.685)</b>	<b>(151.938)</b>	<b>-88%</b>
Fornecedores	(18.577)	(4.735)	292%	28.900	-164%	10.323	(62.210)	-117%
Impostos a recolher	(531)	2.664	-120%	4.731	-111%	4.200	(1.496)	-381%
Pessoal, encargos e benefícios sociais	1.282	1.790	-28%	1.544	-17%	2.826	2.333	21%
Partes relacionadas	(4)	(9)	-56%	(7)	-43%	(11)	(97)	-89%
Outras obrigações	(2.833)	(14.600)	-81%	3.004	-194%	171	(27.033)	-101%
Pagamento de juros	(33.273)	(46.888)	-29%	(711)	4580%	(33.984)	(63.435)	-46%
Pagamento de imposto de renda e contribuição social	(2.210)	-		-		(2.210)	-	
<b>Caixa líquido gerado (aplicado) nas atividades operacionais</b>	<b>(8.576)</b>	<b>14.469</b>	<b>-159%</b>	<b>44.411</b>	<b>-119%</b>	<b>35.835</b>	<b>31.359</b>	<b>14%</b>
<b>Fluxo de Caixa das Atividades de Investimentos</b>	<b>(46.019)</b>	<b>(35.115)</b>	<b>31%</b>	<b>(32.449)</b>	<b>42%</b>	<b>(78.468)</b>	<b>38.716</b>	<b>-303%</b>
Aquisição de ativo imobilizado e intangível	(46.019)	(35.115)	31%	(32.449)	42%	(78.468)	(113.454)	-31%
Resgates dos investimentos de curto prazo	-	-		-		0	152.170	-100%
<b>Caixa líquido gerado (aplicado) nas atividades de investimento:</b>	<b>(46.019)</b>	<b>(35.115)</b>	<b>31%</b>	<b>(32.449)</b>	<b>42%</b>	<b>(78.468)</b>	<b>38.716</b>	<b>-303%</b>
<b>Fluxo de Caixa das Atividades de Financiamento</b>	<b>32.829</b>	<b>(41.069)</b>	<b>-180%</b>	<b>(19.060)</b>	<b>-272%</b>	<b>13.769</b>	<b>(149.944)</b>	<b>-109%</b>
Ingresso de novos empréstimos e debêntures	50.000	-		-		50.000	-	
Operações com vendedor	3.724	-		5.888	-37%	9.612	-	
Pagamento de empréstimos e financiamentos (principal)	(18.915)	(36.341)	-48%	(22.559)	-16%	(41.474)	(139.795)	-70%
Pagamento de obrigações por arrendamento mercantil	(859)	(716)	20%	(393)	119%	(1.252)	(1.431)	-13%
Liquidação de derivativos	(1.121)	(3.053)	-63%	(1.996)	-44%	(3.117)	(6.364)	-51%
Recuperação de ações	-	(97)	-100%	-		0	(1.492)	-100%
<b>Caixa líquido gerado pelas nas atividades de financiamento</b>	<b>32.829</b>	<b>(41.069)</b>	<b>-180%</b>	<b>(19.060)</b>	<b>-272%</b>	<b>13.769</b>	<b>(149.944)</b>	<b>-109%</b>
<b>Efeito de Variação Cambial Sobre o Caixa e Equivalentes de Caixa</b>	<b>1.377</b>	<b>(246)</b>	<b>-660%</b>	<b>849</b>	<b>62%</b>	<b>2.226</b>	<b>(344)</b>	<b>-747%</b>
<b>Variação no Caixa Líquido da Companhia</b>	<b>(20.389)</b>	<b>(61.961)</b>	<b>-67%</b>	<b>(6.249)</b>	<b>226%</b>	<b>(26.638)</b>	<b>(80.213)</b>	<b>-67%</b>
Caixa e equivalentes de caixa no início do período	95.710	134.218	-29%	101.959	-6%	101.959	152.470	-33%
Caixa e equivalentes de caixa no fim do período	75.321	72.257	4%	95.710	-21%	75.321	72.257	4%

# Fale com o RI



[ri@wdcnet.com.br](mailto:ri@wdcnet.com.br)



[www.ri.wdcnet.com.br](http://www.ri.wdcnet.com.br)

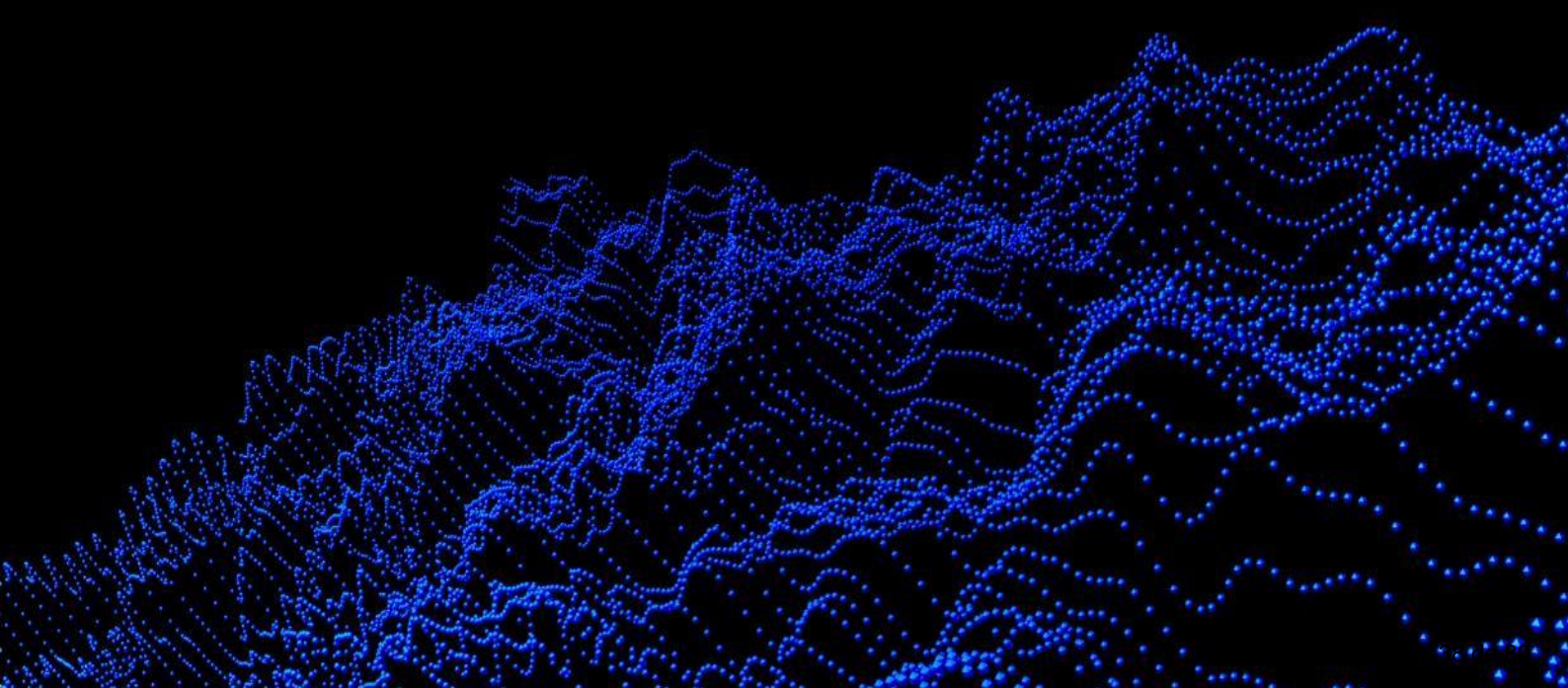

## Notas Explicativas

### Livotech da Bahia Indústria e Comércio S.A.

Notas explicativas às informações contábeis intermediárias individuais e consolidadas  
30 de junho de 2024  
(Em milhares de reais)

#### 1. Contexto operacional

A Livotech da Bahia Indústria e Comércio S.A. ("Companhia"), ou WDC Networks, que está listada no Novo Mercado da B3 S.A com símbolo LVTC3, sediada na Cidade de Ilhéus, Estado da Bahia, na Rodovia BA-262, Ilhéus x Uruçuca, s/nº, Km 2,8, Quadra A, Bairro Iguape, Polo de Informática de Ilhéus, CEP 45658-335, devidamente inscrita no CNPJ/MF sob o nº 05.917.486/0001-40, é uma empresa de tecnologia, que importa, industrializa e comercializa produtos de Telecomunicações (fibra ótica, FTTH), Data Center, Áudio e Vídeo Profissional, Segurança Eletrônica, Comunicações Unificadas, Segurança da Informação, Sistemas de Energia Solar Fotovoltaica entre outras.

A Companhia atua no Brasil desde 2004 na venda de produtos de nichos de mercado com altas taxas de crescimento, e tem um modelo de negócio inovador TaaS - Technology as a Service, que consiste em comercializar qualquer das tecnologias no formato de locação (OPEX).

Além de sua sede na cidade de Ilhéus-BA, possui ainda um centro de distribuição em Salvador-BA, escritório comercial em São Paulo e presença internacional em Bogotá, Colômbia; Cidade do Panamá, Panamá; e Miami, USA.

#### 2. Base de elaboração e apresentação das informações contábeis intermediárias

A emissão das informações contábeis intermediárias, individuais e consolidadas, foi autorizada pela Administração em 07 de agosto de 2024.

As informações contábeis intermediárias da Companhia, referentes ao período findo em 30 de junho de 2024 compreendem as informações contábeis intermediárias, individuais e consolidadas, elaboradas de acordo com a NBC TG 21 - Demonstração Intermediária aprovada pelo Conselho Federal de Contabilidade e a IAS 34 - *Interim Financial Reporting*, emitida pelo *International Accounting Standard Board* (IASB) e apresentadas de forma condizente com as normas expedidas pela Comissão de Valores Mobiliários, aplicáveis à elaboração das Informações Trimestrais (ITR).

A Administração avaliou a capacidade da Companhia e de suas controladas em continuar operando normalmente e está convencida de que ela e suas controladas possuem recursos para dar continuidade a seus negócios no futuro.

A Administração da Companhia afirma que todas as informações relevantes próprias das informações contábeis intermediárias, e somente elas, estão sendo evidenciadas e que correspondem às utilizadas por ela na sua gestão.



## Notas Explicativas

### Livotech da Bahia Industria e Comércio S.A.

Notas explicativas às informações contábeis intermediárias individuais e consolidadas--Continuação  
30 de junho de 2024  
(Em milhares de reais)

#### 2. Base de elaboração e apresentação das informações contábeis intermediárias--Continuação

As informações financeiras intermediárias individuais e consolidadas são apresentadas em Real, que é a moeda funcional da Companhia. Todas as informações financeiras foram apresentadas em milhares de reais, exceto quando indicado de outra forma, e foram preparadas no pressuposto da continuidade normal dos negócios e suporte financeiro da Companhia.

As informações contábeis intermediárias, individuais e consolidadas, foram preparadas com base no custo histórico e ajustadas para refletir (i) o valor justo de instrumentos financeiros mensurados pelo valor justo através do resultado; e (ii) valor justo de ativos adquiridos e passivos assumidos em combinação de negócios.

A preparação das informações contábeis intermediárias exige que a Administração faça julgamentos, estimativas e premissas que afetam a aplicação de políticas contábeis e os valores reportados de ativos, passivos, receitas e despesas. Os resultados reais podem divergir dessas estimativas.

Estas informações contábeis intermediárias foram elaboradas seguindo a base de preparação e políticas contábeis consistentes com aquelas adotadas na elaboração das demonstrações contábeis individuais e consolidadas de 31 de dezembro de 2023, e devem ser lidas em conjunto com tais demonstrações. As informações das notas explicativas que não sofreram alterações significativas, ou apresentavam divulgações irrelevantes em comparação a 31 de dezembro de 2023, não foram repetidas integralmente nestas informações trimestrais. Entretanto, informações selecionadas foram incluídas para explicar os principais eventos e transações ocorridas para possibilitar o entendimento das mudanças na posição financeira e desempenho das operações da Companhia desde a publicação das demonstrações contábeis de 31 de dezembro de 2023, emitidas em 06 de março de 2024 e foram aplicadas de modo consistente no período comparativo apresentado.

Os eventos subsequentes foram avaliados até 07 de agosto de 2024 data em que as informações contábeis intermediárias, individuais e consolidadas, foram aprovadas pelo Conselho de Administração.

##### 2.1. Base de Consolidação

Controladas são todas as entidades nas quais a Companhia tem o poder de regular as políticas financeiras e operacionais que geralmente acompanham uma participação de mais do que metade dos direitos a voto. A existência e o efeito de possíveis direitos a voto atualmente exercíveis ou conversíveis são considerados quando se avalia se a Companhia controla outra entidade. As controladas são totalmente consolidadas a partir da data em que o controle é transferido para a Companhia. Elas deixam de ser consolidadas a partir da data em que o controle termina.

## Notas Explicativas

### Livetech da Bahia Industria e Comércio S.A.

Notas explicativas às informações contábeis intermediárias individuais e consolidadas--Continuação  
30 de junho de 2024  
(Em milhares de reais)

## 2. Base de elaboração e apresentação das informações contábeis intermediárias--Continuação

### 2.1. Base de Consolidação--Continuação

As informações contábeis intermediárias individuais e consolidadas compreendem as informações financeiras da Companhia e suas controladas em 30 de junho de 2024.

Nas informações contábeis intermediárias individuais da controladora as informações financeiras das controladas são reconhecidas através do método de equivalência patrimonial.

O exercício social das controladas é coincidente com o da controladora e as práticas contábeis foram aplicadas de maneira uniforme por todas as entidades consolidadas.

As informações contábeis intermediárias consolidadas incluem as operações da Companhia e suas controladas, apresentadas a seguir:

Controladas	30/06/2024	30/06/2023
Livetech Colombia, S.A.S ("WDC Colombia")	100%	100%
Wdcnet Usa, Corp ("WDC US")	100%	100%
Livetech Panamá, S.A ("WDC Panamá")	100%	100%
Livetech Franchising Administração Ltda ("Livetech Franchising")	100%	100%

Os principais procedimentos de consolidação são:

- Eliminação dos saldos das contas de ativos e passivos entre as empresas consolidadas;
- Eliminação das participações no capital, reservas e lucros acumulados das empresas consolidadas; e
- Eliminação dos saldos de receitas e despesas, bem como de lucros não realizados, decorrentes de negócios entre as empresas.

### 2.2. Novas normas, alterações e interpretações de normas

#### Novas normas, alterações e interpretações de normas em vigor

No período findo em 30 de junho de 2024 não entraram em vigor normas ou pronunciamentos, com impacto sobre as informações contábeis intermediárias da Companhia.

## Notas Explicativas

### Livotech da Bahia Industria e Comércio S.A.

Notas explicativas às informações contábeis intermediárias individuais e consolidadas--Continuação  
30 de junho de 2024  
(Em milhares de reais)

#### 3. Caixa e equivalentes de caixa

	Controladora		Consolidado	
	30/06/2024	31/12/2023	30/06/2024	31/12/2023
Caixa e equivalente de caixa	27.922	20.021	34.821	29.637
Aplicações financeiras (a)	40.500	72.322	40.500	72.322
<b>Total</b>	<b>68.422</b>	<b>92.343</b>	<b>75.321</b>	<b>101.959</b>

(a) Em 30 de junho de 2024, as aplicações financeiras em Certificados de Depósitos Bancários (CDBs) eram remuneradas por uma taxa de 92% do CDI (92% do CDI em 31 de dezembro de 2023) com liquidez diária resgatáveis junto ao próprio emissor, sem perda significativa de valor.

#### 4. Contas a receber, líquidas

	Controladora		Consolidado	
	30/06/2024	31/12/2023	30/06/2024	31/12/2023
Contas a receber venda mercadoria	328.874	316.860	375.094	332.979
Contas a receber locação	220.288	182.616	220.288	182.616
Contas a receber vendor (a)	25.087	14.979	25.087	14.979
<b>Contas a receber bruto</b>	<b>574.249</b>	<b>514.455</b>	<b>620.469</b>	<b>530.574</b>
Provisão para créditos de liquidação duvidosa	(105.084)	(96.202)	(109.663)	(100.603)
<b>Total</b>	<b>469.165</b>	<b>418.253</b>	<b>510.806</b>	<b>429.971</b>
Circulante	209.020	208.435	250.661	220.153
Não circulante	260.145	209.818	260.145	209.818

(a) Características e demais condições descritas na nota explicativa 14.

Movimentação das provisões para perdas de crédito esperadas:

	Controladora	Consolidado
<b>Em 31 de dezembro de 2022</b>	(80.103)	(80.146)
Adições	(8.847)	(8.847)
Baixas	1.247	1.247
<b>Em 30 de junho de 2023</b>	<b>(87.703)</b>	<b>(87.746)</b>
<b>Em 31 de dezembro de 2023</b>	<b>(96.202)</b>	<b>(100.603)</b>
Adições	(15.690)	(15.868)
Baixas	6.808	6.808
<b>Em 30 de junho de 2024</b>	<b>(105.084)</b>	<b>(109.663)</b>

## Notas Explicativas

### Livotech da Bahia Industria e Comércio S.A.

Notas explicativas às informações contábeis intermediárias individuais e consolidadas--Continuação  
30 de junho de 2024  
(Em milhares de reais)

#### 4. Contas a receber, líquidas--Continuação

A seguir apresentamos os montantes a receber por idade de vencimento (aging list) em 30 de junho de 2024 e 2023:

	Controladora		Consolidado	
	30/06/2024	31/12/2023	30/06/2024	31/12/2023
Títulos a vencer	<b>409.031</b>	377.925	<b>455.251</b>	394.044
Títulos vencidos de - 0 a 30 dias	<b>15.048</b>	11.215	<b>15.048</b>	11.215
Títulos vencidos de - 31 a 90 dias	<b>24.528</b>	14.971	<b>24.528</b>	14.971
Títulos vencidos de - 91 a 180 dias	<b>19.445</b>	13.340	<b>19.445</b>	13.340
Títulos vencidos de - 181 a 270 dias	<b>10.664</b>	11.988	<b>10.664</b>	11.988
Títulos vencidos de - 271 a 365 dias	<b>10.350</b>	10.552	<b>10.350</b>	10.552
Títulos vencidos acima de 365 dias	<b>85.183</b>	74.464	<b>85.183</b>	74.464
<b>Total</b>	<b>574.249</b>	514.455	<b>620.469</b>	530.574

A Companhia possui como linha de negócios a locação de equipamentos. Tais locações tem prazo médio de 60 meses e os aluguéis mínimos são fixos, sujeitos a reajuste anual conforme índice de inflação.

Os recebimentos mínimos futuros de tais locações, que serão reconhecidos em resultados de períodos futuros de acordo com o prazo de vigência dos contratos, estão demonstrados abaixo:

Controladora e Consolidado	
Recebimentos mínimos de locação	
2024	<b>172.317</b>
2025	<b>299.723</b>
2026	<b>207.450</b>
2027	<b>118.826</b>
2028 em diante	<b>44.068</b>
<b>Total</b>	<b>842.384</b>

Tais contratos de locação geraram receitas no período findo em 30 junho de 2024 no montante de R\$176.194 (R\$166.813 em 30 de junho de 2023), e estão divulgadas na Nota 21.

## Notas Explicativas

### Livotech da Bahia Industria e Comércio S.A.

Notas explicativas às informações contábeis intermediárias individuais e consolidadas--Continuação  
30 de junho de 2024  
(Em milhares de reais)

## 5. Impostos a recuperar e diferidos

### 5.1. Impostos a recuperar

	Controladora		Consolidado	
	30/06/2024	31/12/2023	30/06/2024	31/12/2023
IRRF a recuperar	756	6.273	756	6.273
IRPJ e CSLL a compensar	25.111	25.082	25.111	25.082
PIS e COFINS a recuperar	1.835	1.170	1.835	1.170
ICMS a compensar	17.379	18.844	17.379	18.844
IPI a compensar	2.769	737	2.769	737
Outros (a)	481	546	2.532	1.916
<b>Total</b>	<b>48.331</b>	<b>52.652</b>	<b>50.382</b>	<b>54.022</b>
Circulante	17.404	18.393	19.455	19.763
Não circulante	30.927	34.259	30.927	34.259

(a) Os saldos em 30 de junho de 2024 são decorrentes principalmente pelo IVA Colômbia de R\$2.051 no consolidado. Os saldos em 31 de dezembro de 2023 são decorrentes principalmente pelo IVA Colômbia de R\$1.370 no consolidado.

### 5.2. Impostos diferidos

	Controladora e Consolidado			
	30/06/2024	31/12/2023	30/06/2024	31/12/2023
<b>Imposto de renda e contribuição social diferidos referem-se a:</b>				
Provisão para devedores duvidosos	21.344	18.257	21.580	18.477
Ajuste a valor presente contas a receber	9.065	7.502	9.065	7.502
Provisão de perda por desvalorização de estoque	2.257	4.010	2.257	4.010
Provisão de deságio na venda de crédito acumulado de ICMS	1.280	1.280	1.280	1.280
Provisão para contingências fiscais	51	49	51	49
IOF s/ mútuo	11	11	11	11
IFRS 16	308	4	308	4
Prejuízo fiscal	1.623	3.897	1.623	3.897
<b>Tributos ativos</b>	<b>35.939</b>	<b>35.010</b>	<b>36.175</b>	<b>35.230</b>
Ajuste a valor presente das contas a pagar	(246)	(210)	(246)	(210)
Derivativos - SWAP	(111)	(1.425)	(111)	(1.425)
Amortização fiscal do ágio gerado na aquisição da Munddo	(773)	(734)	(773)	(734)
<b>Tributos passivos</b>	<b>(1.130)</b>	<b>(2.369)</b>	<b>(1.130)</b>	<b>(2.369)</b>
<b>Ativo fiscal diferido, líquido</b>	<b>34.809</b>	<b>32.641</b>	<b>35.045</b>	<b>32.861</b>

## Notas Explicativas

### Livetech da Bahia Industria e Comércio S.A.

Notas explicativas às informações contábeis intermediárias individuais e consolidadas--Continuação  
30 de junho de 2024  
(Em milhares de reais)

## 5. Impostos a recuperar e diferidos--Continuação

### 5.2. Impostos diferidos--Continuação

#### 5.2.1. Estimativa de realização dos impostos diferidos ativos

	Tributos e contribuições sociais diferidos	
	Controladora	Consolidado
2024	10.915	11.151
2025	6.936	6.936
2026	6.483	6.483
2027	5.796	5.796
2028	4.679	4.679
<b>Total</b>	<b>34.809</b>	<b>35.045</b>

## 6. Estoques

	Controladora		Consolidado	
	30/06/2024	31/12/2023	30/06/2024	31/12/2023
Matérias-primas	6.075	4.793	6.075	4.793
Mercadorias	107.603	98.498	118.805	106.260
Estoque em trânsito	19.411	22.742	32.578	36.750
Produtos acabados	26.194	16.352	26.194	16.352
Software para revenda (a)	30.195	27.234	30.195	27.234
Perdas estimadas para redução ao valor recuperável	(6.637)	(11.796)	(6.802)	(11.961)
<b>Total</b>	<b>182.841</b>	<b>157.823</b>	<b>207.045</b>	<b>179.428</b>

(a) Os softwares são sistemas operacionais dos hardwares apresentados na linha de mercadoria.

	Controladora	Consolidado
<b>Perdas estimadas para redução ao valor recuperável (b)</b>		
<b>Em 31 de dezembro de 2022</b>	(14.154)	(14.307)
Adições	(9.204)	(9.204)
Reversões	9.545	9.545
<b>Em 30 de junho de 2023</b>	<b>(13.813)</b>	<b>(13.966)</b>
<b>Em 31 de dezembro de 2023</b>	(11.796)	(11.961)
Adições	(6.295)	(6.295)
Reversões	11.454	11.454
<b>Em 30 de junho de 2024</b>	<b>(6.637)</b>	<b>(6.802)</b>

(b) Refere-se aos valores das perdas estimadas para redução ao valor realizável e obsolescência dos estoques. Os valores das adições e reversões estão inclusos nos custos das mercadorias vendidas na demonstração de resultados.

**Notas Explicativas****Livetech da Bahia Industria e Comércio S.A.**

Notas explicativas às informações contábeis intermediárias individuais e consolidadas--Continuação  
30 de junho de 2024  
(Em milhares de reais)

**7. Investimento e provisão para perdas com investimento**

	<b>Controladora</b>	
	<b>30/06/2024</b>	<b>31/12/2023</b>
Wdc Us	<b>5.400</b>	3.925
Wdc Colômbia	<b>24.031</b>	21.326
Total (a)	<b>29.431</b>	25.251
Panamá	<b>(417)</b>	(392)
Franchising	<b>(142)</b>	(143)
Total (b)	<b>(559)</b>	(535)
Líquido (a) + (b)	<b>28.872</b>	24.716

(a) Investimentos classificados no ativo.

(b) Investimentos classificados no passivo.

Abaixo demonstramos as principais informações financeiras das controladas:

<b>30/06/2024</b>				
<b>Controladas</b>	<b>Percentual de participação</b>	<b>Patrimônio Líquido</b>	<b>Receita Líquida</b>	<b>Lucro líquido (prejuízo) do período</b>
Wdc Us	100%	<b>5.400</b>	<b>7.618</b>	<b>815</b>
Colombia	100%	<b>24.031</b>	<b>33.469</b>	<b>1.085</b>
Panamá	100%	<b>(417)</b>	-	<b>29</b>
Franchising	100%	<b>(142)</b>	<b>8</b>	<b>1</b>
Total		<b>28.872</b>	<b>41.095</b>	<b>1.930</b>

<b>30/06/2023</b>				
<b>Controladas</b>	<b>Percentual de participação</b>	<b>Patrimônio Líquido</b>	<b>Receita Líquida</b>	<b>Lucro líquido (prejuízo) do período</b>
Wdc Us	100%	3.222	20.316	418
Colombia	100%	3.181	9.669	384
Panamá	100%	4.035	1.301	(154)
Franchising	100%	(190)	-	(1)
Total		10.248	31.286	647

## Notas Explicativas

### Livetech da Bahia Industria e Comércio S.A.

Notas explicativas às informações contábeis intermediárias individuais e consolidadas--Continuação  
30 de junho de 2024  
(Em milhares de reais)

#### 7. Investimento e provisão para perdas com investimento--Continuação

Movimentação de investimentos	Wdc Usa	Wdc Colômbia	Wdc Panamá	Wdc Franchising	Total
<b>Saldo em 31 de dezembro de 2022</b>	3.060	2.593	4.481	(189)	9.945
Resultado do período	418	384	(154)	(1)	647
Varição cambial investimento (a)	(256)	204	(292)	-	(344)
<b>Saldo em 30 de junho de 2023</b>	3.222	3.181	4.035	(190)	10.248
<b>Saldo em 31 de dezembro de 2023</b>	3.925	21.326	(392)	(143)	24.716
Resultado do período	<b>815</b>	<b>1.085</b>	<b>29</b>	<b>1</b>	<b>1.930</b>
Varição cambial investimento (a)	<b>660</b>	<b>1.620</b>	<b>(54)</b>	-	<b>2.226</b>
<b>Saldo em 30 de junho de 2024</b>	<b>5.400</b>	<b>24.031</b>	<b>(417)</b>	<b>(142)</b>	<b>28.872</b>

(a) No período findo em 30 de junho de 2024 foi gerado um valor de R\$2.226 (R\$(344) em 30 de junho de 2023) relativo aos efeitos da variação cambial derivados da conversão para reais das informações financeiras das controladas sediadas no exterior, originalmente elaboradas em dólares norte-americanos (USD) e pesos colombianos (COP). Estes efeitos são registrados como "Outros Resultados Abrangentes" no Patrimônio Líquido.

#### 8. Imobilizado, líquido

Em 30 de junho de 2024 a Companhia não tem bens penhorados ou bloqueados judicialmente, nem bens dados em garantia de empréstimos e financiamentos, exceto pelos bens objeto de arrendamento financeiro.

A Companhia avaliou a vida útil-econômica do ativo imobilizado e concluiu que não existem ajustes ou mudanças relevantes a serem reconhecidos ao término de cada período uma vez que não ocorreu alteração relevantes nas estimativas e premissas adotadas no exercício anterior.



**Notas Explicativas****Livetech da Bahia Industria e Comércio S.A.**

Notas explicativas às informações contábeis intermediárias individuais e consolidadas--Continuação  
30 de junho de 2024  
(Em milhares de reais)

**8. Imobilizado, líquido--Continuação**

Abaixo demonstramos a movimentação do ativo imobilizado da Companhia:

	Controladora							Total
	Móveis e utensílios	Equipamentos de informática	Veículos	Produtos para locação	Máquinas e equipamentos	Edificações	Outros	
Taxa anual de depreciação (%)	10%	20%	20%	20%	10%	4%	10%	
<b>Em 31 de dezembro de 2022</b>	1.151	990	7	441.106	698	-	788	444.740
Adições	15	134	-	72.549	-	84	-	72.782
Baixas Líquidas	-	-	-	(698)	-	-	-	(698)
Depreciação	(79)	(219)	(6)	(80.930)	(43)	(5)	(147)	(81.429)
<b>Em 30 de junho de 2023</b>	1.087	905	1	432.027	655	79	641	435.395
Adições	2	14	-	60.361	-	245	-	60.622
Baixas	(542)	-	-	(323)	-	-	(35)	(900)
Depreciação	(55)	(200)	(1)	(82.182)	(43)	(8)	(145)	(82.634)
<b>Em 31 de dezembro de 2023</b>	492	719	-	409.883	612	316	461	412.483
Adições	203	1.156	-	60.959	-	1.811	-	64.129
Baixas Líquidas	-	-	-	(489)	-	-	-	(489)
Depreciação	(55)	(193)	-	(81.594)	(43)	(92)	(145)	(82.122)
<b>Em 30 de junho de 2024</b>	640	1.682	-	388.759	569	2.035	316	394.001

**Notas Explicativas****Livetech da Bahia Industria e Comércio S.A.**

Notas explicativas às informações contábeis intermediárias individuais e consolidadas--Continuação  
30 de junho de 2024  
(Em milhares de reais)

**8. Imobilizado, líquido--Continuação**

	Consolidado							Total
	Móveis e Utensílios	Equipamentos de informática	Veículos	Produtos para locação	Máquinas e equipamentos	Edificações	Outros	
Taxa anual de depreciação (%)	10%	20%	20%	20%	10%	4%	10%	
<b>Em 31 de dezembro de 2022</b>	1.163	1.077	7	441.106	698	-	788	444.839
Adições	15	156	-	72.549	-	84	-	72.804
Baixas Líquidas	(2)	(6)	-	(698)	-	-	-	(706)
Depreciação	(80)	(237)	(6)	(80.930)	(43)	(5)	(147)	(81.448)
<b>Em 30 de junho de 2023</b>	1.096	990	1	432.027	655	79	641	435.489
Adições	246	86	-	60.361	-	245	-	60.938
Baixas	(543)	(10)	-	(323)	-	-	(35)	(911)
Depreciação	(56)	(223)	(1)	(82.182)	(43)	(8)	(145)	(82.658)
<b>Em 31 de dezembro de 2023</b>	743	843	-	409.883	612	316	461	412.858
Adições	<b>222</b>	<b>1.174</b>	-	<b>60.959</b>	-	<b>1.811</b>	-	<b>64.166</b>
Baixas Líquidas	-	(11)	-	(489)	-	-	-	(500)
Depreciação	(58)	(216)	-	(81.594)	(43)	(92)	(145)	(82.148)
<b>Em 30 de junho de 2024</b>	<b>907</b>	<b>1.790</b>	-	<b>388.759</b>	<b>569</b>	<b>2.035</b>	<b>316</b>	<b>394.376</b>

## Notas Explicativas

## Livetech da Bahia Industria e Comércio S.A.

Notas explicativas às informações contábeis intermediárias individuais e consolidadas--Continuação  
30 de junho de 2024  
(Em milhares de reais)

## 9. Intangível, líquido

Controladora	Licenças de software	Software para Locação	Ágio Incorporação (a)	Marcas e Patentes	Total
Taxa anual de amortização (%)	20%	20%	Indefinido	20%	
<b>Em 31 de dezembro de 2022</b>	695	77.206	2.275	18	80.194
Adições	-	40.650	-	-	40.650
Baixas	-	(2.143)	-	-	(2.143)
Amortização	(192)	(13.119)	-	(3)	(13.314)
<b>Em 30 de junho de 2023</b>	503	102.594	2.275	15	105.387
Adições	-	18.490	-	-	18.490
Amortização	(185)	(15.281)	-	(3)	(15.469)
<b>Em 31 de dezembro de 2023</b>	318	105.803	2.275	12	108.408
Adições	-	14.302	-	-	14.302
Amortização	(152)	(16.748)	-	(3)	(16.903)
<b>Em 30 de junho de 2024</b>	166	103.357	2.275	9	105.807
Consolidado	Licenças de software	Software para Locação	Ágio Incorporação (a)	Marcas e Patentes	Total
Taxa anual de amortização (%)	20%	20%	Indefinido	20%	
<b>Em 31 de dezembro de 2022</b>	697	77.206	2.275	18	80.196
Adições	-	40.650	-	-	40.650
Baixas	-	(2.143)	-	-	(2.143)
Amortização	(192)	(13.119)	-	(3)	(13.314)
<b>Em 30 de junho de 2023</b>	505	102.594	2.275	15	105.389
Adições	-	18.490	-	-	18.490
Amortização	(185)	(15.281)	-	(3)	(15.469)
<b>Em 31 de dezembro de 2023</b>	320	105.803	2.275	12	108.410
Adições	-	14.302	-	-	14.302
Amortização	(152)	(16.748)	-	(3)	(16.903)
<b>Em 30 de junho de 2024</b>	168	103.357	2.275	9	105.809

(a) Ágio decorrente de expectativa de rentabilidade futura na aquisição da Munddo.

## Notas Explicativas

### Livetech da Bahia Industria e Comércio S.A.

Notas explicativas às informações contábeis intermediárias individuais e consolidadas--Continuação  
30 de junho de 2024  
(Em milhares de reais)

#### 10. Adiantamento a fornecedores

	Controladora		Consolidado	
	30/06/2024	31/12/2023	30/06/2024	31/12/2023
Adiantamentos a fornecedores nacionais (a)	<b>9.351</b>	9.572	<b>13.500</b>	13.132
Adiantamentos a fornecedores internacionais (b)	<b>9.582</b>	8.278	<b>9.582</b>	8.278
<b>Total</b>	<b>18.933</b>	17.850	<b>23.082</b>	21.410

(a) Referem-se a pagamentos antecipados na aquisição de mercadorias para revenda em território nacional.

(b) Referem-se a pagamentos antecipados na aquisição de mercadorias para revenda em território estrangeiro.

#### 11. Fornecedores

	Controladora		Consolidado	
	30/06/2024	31/12/2023	30/06/2024	31/12/2023
Fornecedores nacionais	<b>39.375</b>	34.647	<b>56.672</b>	46.936
Fornecedores internacionais	<b>57.657</b>	49.163	<b>57.657</b>	49.163
<b>Total</b>	<b>97.032</b>	83.810	<b>114.329</b>	96.099

#### 12. Pessoal, encargos e benefícios sociais

	Controladora		Consolidado	
	30/06/2024	31/12/2023	30/06/2024	31/12/2023
PLR e bônus	<b>1.611</b>	-	<b>1.611</b>	-
Férias e 13º Salário	<b>3.808</b>	1.833	<b>3.666</b>	1.833
INSS a recolher	<b>721</b>	748	<b>721</b>	748
FGTS a recolher	<b>148</b>	230	<b>148</b>	230
IRRF	<b>381</b>	653	<b>381</b>	653
Outros	<b>33</b>	32	<b>33</b>	270
<b>Total</b>	<b>6.702</b>	3.496	<b>6.560</b>	3.734

**Notas Explicativas****Livotech da Bahia Industria e Comércio S.A.**

Notas explicativas às informações contábeis intermediárias individuais e consolidadas--Continuação  
30 de junho de 2024  
(Em milhares de reais)

**13. Impostos a recolher**

	Controladora		Consolidado	
	30/06/2024	31/12/2023	30/06/2024	31/12/2023
IRPJ e CSLL a recolher	<b>3.496</b>	-	<b>3.496</b>	-
IPI a recolher	-	619	-	619
ICMS a recolher	<b>364</b>	421	<b>364</b>	421
IRRF	<b>122</b>	110	<b>122</b>	110
Pis e Cofins a recolher	<b>2.704</b>	1.911	<b>2.704</b>	1.911
Impostos federais (parcelamento)	<b>385</b>	450	<b>385</b>	450
Outros (a)	<b>1.013</b>	716	<b>5.678</b>	1.933
<b>Total</b>	<b>8.084</b>	4.227	<b>12.749</b>	5.444

(a) Os saldos em 30 de junho de 2024 são decorrentes principalmente pelo IVA Colômbia R\$4.331, no consolidado, e os saldos em 31 de dezembro de 2023 são decorrentes principalmente pelo IVA Colômbia R\$922.

## Notas Explicativas

### Livotech da Bahia Industria e Comércio S.A.

Notas explicativas às informações contábeis intermediárias individuais e consolidadas--Continuação  
30 de junho de 2024  
(Em milhares de reais)

## 14. Empréstimos, financiamentos e debêntures

### 14.1. Empréstimos gerais

A composição da posição de empréstimos, financiamentos e debêntures contraídos pela Companhia e vigentes na data de encerramento destas informações financeiras está apresentada a seguir:

#### a) Empréstimos em moeda nacional

Instituição Financeira	Vencimento	Modalidade	Indexador	Garantia	Covenants	Controladora e Consolidado			
						30/06/2024		31/12/2023	
						Circulante	Não circulante	Circulante	Não circulante
Banco Banco do Brasil	Jun/29	Capital de Giro	CDI + 1,95% a 3,59%	Imóvel Duplicatas	14.2 (b)	3.095	50.000	7.738	-
Banco BBM Bocom	mar/24	Capital de Giro	CDI + 3,90% a 4,50%	Aval + Duplicatas		-	-	1.257	-
Banco CCB	abr/24	Capital de Giro	CDI + 2,05% a 4,30%	Duplicatas		-	-	2.669	-
Banco CEF S.A	jun/24	Capital de Giro	CDI + 2,18% a 2,43%	Aval + Duplicatas		-	-	4.810	-
Banco Citi	fev/25	Capital de Giro	CDI + 3,00% a 3,50%	Aval + Duplicatas	14.2 (b)	6.880	-	12.074	1.093
Banco Votorantim	mar/24	Capital de Giro	CDI + 2,70% a 5,60%	Duplicatas		-	-	1.670	-
						<b>9.975</b>	<b>50.000</b>	<b>30.218</b>	<b>1.093</b>

(\*) O imóvel fornecido em garantia é de propriedade do diretor da Companhia, conforme mencionado na Nota 20.

#### b) Empréstimos em moeda estrangeira

Instituição Financeira	Vencimento	Modalidade	Indexador	Garantia	Covenants	Controladora e Consolidado			
						30/06/2024		31/12/2023	
						Circulante	Não circulante	Circulante	Não circulante
Banco ABC Brasil	jul/24	Finimp	3,00% a 3,65%	Duplicatas		644	-	4.868	-
Banco BBM Bocom	nov/24	Capital de Giro	SOFR + 2,98%	Duplicatas		1.839	-	3.523	-
Banco Bradesco S.A	mai/24	Capital de Giro	3,50%	Duplicatas		-	-	7.380	-
Banco Votorantim	jul/25	Capital de Giro	3,65% a 3,82%	Duplicatas		11.621	1.420	9.603	6.720
						<b>14.104</b>	<b>1.420</b>	<b>25.374</b>	<b>6.720</b>

**Notas Explicativas****Livetech da Bahia Industria e Comércio S.A.**

Notas explicativas às informações contábeis intermediárias individuais e consolidadas--Continuação  
30 de junho de 2024  
(Em milhares de reais)

**14. Empréstimos, financiamentos e debêntures--Continuação****14.1. Empréstimos gerais--Continuação**c) Debêntures

Instituição Financeira	Vencimento	Modalidade	Indexador	Garantia	Covenants	Controladora e Consolidado			
						30/06/2024		31/12/2023	
						Circulante	Não circulante	Circulante	Não circulante
Banco Itaú	jun/27	Debêntures	CDI + 2,30%	Duplicatas	14.2 (a)	100	243.372	265	243.473
Banco Itaú	jun/29	Debêntures	CDI + 2,70%	Duplicatas	14.2 (a)	28.258	221.049	328	249.248
						<b>28.358</b>	<b>464.421</b>	593	492.721

d) Operações Vendor

Instituição Financeira	Vencimento	Modalidade	Taxa banco	Garantia	Controladora e Consolidado			
					30/06/2024		31/12/2023	
					Circulante	Não circulante	Circulante	Não circulante
Banco do Brasil	jun/27	Operações com vendedor	1,05% à 1,2 %	Duplicatas	13.622	12.817	7.448	9.379
					<b>13.622</b>	<b>12.817</b>	7.448	9.379

## Notas Explicativas

### Livotech da Bahia Industria e Comércio S.A.

Notas explicativas às informações contábeis intermediárias individuais e consolidadas--Continuação  
30 de junho de 2024  
(Em milhares de reais)

#### 14. Empréstimos, financiamentos e debêntures--Continuação

##### 14.1. Empréstimos gerais--Continuação

	<u>30/06/2024</u>	<u>31/12/2023</u>
Circulante	<b>66.059</b>	63.633
Não circulante	<b>528.658</b>	509.913
Total	<b>594.717</b>	573.546

A movimentação dos empréstimos, financiamentos e debêntures está demonstrada a seguir:

	<u>Controladora e Consolidado</u>
<b>Saldo em 31 de dezembro de 2022</b>	<u>785.887</u>
Encargos financeiros	51.581
Variação cambial	(4.434)
Pagamento de juros	(63.435)
Pagamento de principal	(139.795)
<b>Saldo em 30 de junho de 2023</b>	<u>629.804</u>
<b>Saldo em 31 de dezembro de 2023</b>	<u>573.546</u>
Novas Dívidas	<b>50.000</b>
Operações com vendedor (a)	<b>9.612</b>
Encargos financeiros	<b>33.640</b>
Variação cambial	<b>3.377</b>
Pagamento de juros	<b>(33.984)</b>
Pagamento de principal	<b>(41.474)</b>
<b>Saldo em 30 de junho de 2024</b>	<b>594.717</b>

(a) Operações Vendedor

As operações de Vendedor atendem um programa de financiamento de venda no qual os clientes possuem acesso as linhas de crédito competitivas.

Nessa transação mesmo que a Companhia não usufrua dos benefícios totais pago pelo cliente ao banco, deve efetuar o controle em sua totalidade pois tem a coobrigação da liquidação das parcelas em caso de inadimplência.

Os juros devido à instituição financeira não possuem efeito caixa e por sua vez são segregados conforme nota explicativa (28).

Nessa modalidade o cliente firma um contrato com o banco e fica ciente dos prazos e taxa.

A Contabilização possui momentos distintos: (a) o valor total da venda disponibilizado em conta corrente é registrado a débito em caixas e equivalentes de caixa e o crédito em empréstimos; (b) a venda de mercadoria é reconhecida pela emissão da nota fiscal o qual é debitado o contas a receber e creditado a receita no resultado. Na medida que o cliente efetua o pagamento das parcelas ao banco a Companhia efetua a conciliação e compensação do saldo a receber versus o a pagar.

Em caso de não cumprimento da obrigação pelos devedores originais, a Companhia adota rigorosas normas e procedimentos de forma a minimizar os riscos referentes à operação em questão.



## Notas Explicativas

### Livetech da Bahia Industria e Comércio S.A.

Notas explicativas às informações contábeis intermediárias individuais e consolidadas--Continuação  
30 de junho de 2024  
(Em milhares de reais)

#### 14. Empréstimos, financiamentos e debêntures--Continuação

##### 14.2. Cláusulas restritivas (covenants)

A Companhia possui cláusulas restritivas em empréstimos, financiamentos e debêntures que restringem a habilidade na tomada de determinadas ações, e podem requerer o vencimento antecipado ou o refinanciamento das dívidas se a Companhia não cumprir com estas cláusulas restritivas.

As cláusulas restritivas possuem exigências trimestrais e anuais.

###### a) Trimestrais

###### *Debêntures 2ª Emissão*

- (i) A relação entre a dívida líquida e o EBITDA (covenants) da Companhia precisa ser inferior ou igual a 3,00 vezes.

A relação entre EBITDA e Despesas Financeiras Líquidas (covenants) da Companhia precisa ser superior ou igual a 3,00 vezes.

Para o período findo em 30 de junho de 2024, os índices financeiros acima foram cumpridos.

###### b) Anuais

###### *Citibank*

- (i) A relação entre a dívida líquida e o EBITDA (covenants) da Companhia precisa ser inferior a 2,75 vezes.

###### *Banco do Brasil*

- (i) A relação entre a dívida líquida e o EBITDA (covenants) da Companhia precisa ser inferior a 3,00 vezes.
- (ii) A relação entre EBITDA e resultado financeiro (covenants) da Companhia precisa ser superior a 1,50 vezes.

Em 31 de dezembro de 2023 todos os índices financeiros acima foram cumpridos.

## Notas Explicativas

### Livetech da Bahia Industria e Comércio S.A.

Notas explicativas às informações contábeis intermediárias individuais e consolidadas--Continuação  
30 de junho de 2024  
(Em milhares de reais)

#### 15. Arrendamentos (Direito de uso e Passivo de arrendamento)

	<b>Controladora e Consolidado</b>	
	<b>30/06/2024</b>	<b>31/12/2023</b>
Ativo		
Direito de uso do ativo	<b>11.785</b>	11.517
<b>Total</b>	<b>11.785</b>	11.517
Passivo		
Arrendamento de imóveis	<b>12.676</b>	11.530
<b>Total</b>	<b>12.676</b>	11.530
Passivo circulante	<b>3.970</b>	2.650
Passivo não circulante	<b>8.706</b>	8.880

As movimentações dos ativos de direito de uso no período são como segue:

	<b>Controladora e Consolidado</b>
<b>Saldo em 31 de dezembro de 2022</b>	<b>1.832</b>
Ingressos	3.547
Depreciação	(1.340)
<b>Saldo em 30 de junho de 2023</b>	<b>4.039</b>
<b>Saldo em 31 de dezembro de 2023</b>	<b>11.517</b>
Adição	<b>2.158</b>
Depreciação	<b>(1.890)</b>
<b>Saldo em 30 de junho de 2024</b>	<b>11.785</b>

As movimentações dos passivos de arrendamento no período são como segue:

	<b>Controladora e Consolidado</b>
<b>Saldo em 31 de dezembro de 2022</b>	<b>1.875</b>
Pagamentos	(1.431)
Adição	3.547
Encargos	135
<b>Saldo em 30 de junho de 2023</b>	<b>4.126</b>
<b>Saldo em 31 de dezembro de 2023</b>	<b>11.530</b>
Pagamentos	<b>(1.252)</b>
Adição	<b>2.158</b>
Encargos	<b>240</b>
<b>Saldo em 30 de junho de 2024</b>	<b>12.676</b>

## Notas Explicativas

### Livetech da Bahia Industria e Comércio S.A.

Notas explicativas às informações contábeis intermediárias individuais e consolidadas--Continuação  
30 de junho de 2024  
(Em milhares de reais)

### 15. Arrendamentos (Direitos de uso e Passivos de arrendamento)--Continuação

Os vencimentos futuros do passivo de arrendamento são como segue:

	Aging Realização		Total
	Aluguel a pagar	Encargo Financeiro	
2024	2.662	(270)	2.392
2025	3.455	(418)	3.037
2026	3.300	(275)	3.025
2027	2.820	(138)	2.682
2028	1.504	(38)	1.466
2029	75	(1)	74
	<b>13.816</b>	<b>(1.140)</b>	<b>12.676</b>

No reconhecimento inicial, para determinação do valor justo de arrendamento, aplicou-se a taxa de desconto nominal aos pagamentos mínimos previstos, considerando-se o prazo de vigência do contrato de arrendamento. Em 30 de junho de 2024, o prazo médio dos arrendamentos era de 28 meses.

### 16. Outras obrigações

	Controladora		Consolidado	
	30/06/2024	31/12/2023	30/06/2024	31/12/2023
Adiantamento de clientes	<b>8.799</b>	7.423	<b>18.618</b>	16.665
Venda para entrega futura (a)	<b>84</b>	513	<b>84</b>	513
Obrigações com terceiros (b)	<b>4.238</b>	5.077	<b>3.622</b>	4.975
<b>Total</b>	<b>13.121</b>	13.013	<b>22.324</b>	22.153

(a) O saldo dessa conta é composto em sua totalidade por notas de simples faturamento, que aguardam a definição do cliente sobre o destino da mercadoria. Quando destinada, é gerada a nota de venda futura e reconhecida a receita.

(b) Saldo refere-se a obrigações com terceiros, e projetos turn key.

## Notas Explicativas

### Livetech da Bahia Industria e Comércio S.A.

Notas explicativas às informações contábeis intermediárias individuais e consolidadas--Continuação  
30 de junho de 2024  
(Em milhares de reais)

#### 17. Provisões para demandas judiciais

##### Contingências classificadas como perdas prováveis

	Controladora e Consolidado	
	Tributárias	Total
<b>Em 31 de dezembro de 2022</b>	378	378
Atualização monetária	7	7
<b>Em 30 de junho de 2023</b>	385	385
<b>Em 31 de dezembro de 2023</b>	144	144
Atualização monetária	6	6
<b>Em 30 de junho de 2024</b>	<b>150</b>	<b>150</b>

A Companhia está envolvida em determinados assuntos legais oriundos do curso normal de seus negócios, que incluem processos tributários e cíveis.

A Companhia classifica os riscos de perda nos processos legais como “prováveis”, “possíveis” ou “remotos”. A provisão registrada em relação à tais processos é determinada pela Administração da Companhia, com base na análise de seus assessores jurídicos, e refletem razoavelmente as perdas prováveis estimadas.

A Administração da Companhia acredita que a provisão para riscos trabalhistas, tributários e cíveis, constituída de acordo com o CPC 25 - Provisões, Passivos Contingentes e Ativos Contingentes é suficiente para cobrir eventuais perdas com processos administrativos e judiciais, conforme apresentado a seguir:

##### *Tributárias*

A Companhia possui discussões judiciais junto a Agência Nacional de Telecomunicações (Anatel) por possíveis produtos em descumprimento ao que determina a agência reguladora. O saldo registrado em 30 de junho de 2024 é de R\$150 (R\$144 em 31 de dezembro de 2023).

##### Contingências classificadas como perdas possíveis

	Controladora e Consolidado		
	Tributárias	Cíveis	Total
<b>Em 31 de dezembro de 2022</b>	1.918	365	2.283
Atualização monetária	75	69	144
<b>Em 30 de junho de 2023</b>	1.993	434	2.427
<b>Em 31 de dezembro de 2023</b>	4.121	345	4.466
Ingressos	-	100	100
Baixas	-	(29)	(29)
Atualização monetária	228	20	248
<b>Em 30 de junho de 2024</b>	<b>4.349</b>	<b>436</b>	<b>4.785</b>

## Notas Explicativas

### Livotech da Bahia Industria e Comércio S.A.

Notas explicativas às informações contábeis intermediárias individuais e consolidadas--Continuação  
30 de junho de 2024  
(Em milhares de reais)

#### 17. Provisões para demandas judiciais--Continuação

##### Contingências classificadas como perdas possíveis--Continuação

###### *Tributárias*

Em 30 de junho de 2024, os valores de processos classificados como de perda possível totalizavam R\$4.349 (R\$4.121 em 31 de dezembro de 2023).

As naturezas dos principais processos tributários eram as seguintes: R\$2.756 referente a questionamentos sobre créditos utilizados via PER/DCOMP; R\$148 referente a questionamento de fiscalização estadual a respeito da composição de produto acabado de geração solar; R\$584 referente auto de Infração por entendimento que uma venda específica deveria compor IPI na base com entendimento que seria para consumidor final, a defesa administrativa foi apresentada e está aguardando decisão em 1ª Instância; R\$861 referente procedimento para apuração de descumprimento de obrigações perante órgão regulador.

###### *Cíveis*

Em 30 de junho de 2024, os valores de processos classificados como de perda possível totalizavam R\$436 (R\$345 em 31 de dezembro de 2023).

A natureza dos principais processos cíveis é a seguinte: R\$336 referente resolução contratual por rompimento da prestação de serviço; e R\$100 referente discussão sobre funcionamento de usina fotovoltaica, quanto à energia efetivamente gerada.

#### 18. Patrimônio líquido

##### 18.1. Capital social

O capital social em 30 de junho de 2024 e 31 de dezembro de 2023 é de R\$301.397 (sendo R\$317.891 por ações e R\$(16.494) de gastos com emissão de ações), totalmente subscrito e integralizado representado por ações sem valor nominal.

## Notas Explicativas

### Livetech da Bahia Industria e Comércio S.A.

Notas explicativas às informações contábeis intermediárias individuais e consolidadas--Continuação  
30 de junho de 2024  
(Em milhares de reais)

## 18. Patrimônio líquido--Continuação

### 18.1. Capital social--Continuação

A composição acionária em 30 de junho de 2024 e 2023 é como segue:

Acionista	30/06/2024		31/12/2023	
	Ações ordinárias (a)		Ações ordinárias	
	Quantidade	%	Quantidade	%
Vanderlei Rigatieri Junior	22.933	35,47%	22.933	35,47%
2B Capital - Brasil Capital de Crescimento	19.339	29,91%	19.339	29,91%
Ações em Tesouraria	1.202	1,85%	1.202	1,85%
Free Float	21.189	32,77%	21.189	32,77%
<b>Total de ações</b>	<b>64.663</b>	<b>100,00%</b>	<b>64.663</b>	<b>100,00%</b>

### 18.2. Programa de recompra de ações

Em 1 de julho de 2022, o Conselho de Administração aprovou a implantação do programa de recompra de ações com as seguintes condições:

- Objetivo do programa: do programa de recompra de ações de emissão da Companhia são: (i) buscar a promoção e a geração de valor para os acionistas por meio de uma estrutura de capital eficiente; e (ii) ser uma alternativa à distribuição da geração de caixa da Companhia, em adição aos proventos que vierem a ser pagos como dividendos e juros sobre o capital próprio. As ações recompradas poderão, a critério da administração, ser posteriormente canceladas, alienadas, mantidas em tesouraria ou entregues a beneficiários de planos de remuneração baseada em ações.
- Vigência do programa: início em 2 de julho de 2022 à 1 de janeiro de 2024;
- Quantidade de ações a serem adquiridas: até o limite de 1.978.492 ações ordinárias;
- Instituição Financeira autorizada: BTG Pactual Corretora de Títulos e Valores Mobiliários S.A.

O saldo reconhecido em ações em tesouraria em 30 de junho de 2024 e 31 de dezembro de 2023 é como segue:

	Quantidade de ações	Valor médio por ação (em R\$)	Total
Saldo em 31 de dezembro 2023	1.201.600	7,10	8.536
Saldo em 30 de junho 2024	<b>1.201.600</b>	<b>7,10</b>	<b>8.536</b>

## Notas Explicativas

### Livetech da Bahia Industria e Comércio S.A.

Notas explicativas às informações contábeis intermediárias individuais e consolidadas--Continuação  
30 de junho de 2024  
(Em milhares de reais)

## 18. Patrimônio líquido--Continuação

### 18.3. Reserva legal

É constituída mediante a apropriação de 5% do lucro líquido do exercício social, em conformidade com o art. 193 da Lei no 6.404/76, até o limite de 20% do capital. Em 30 de junho de 2024, não houve constituição da reserva, porque essa constituição só ocorre durante o exercício e não nos períodos intermediários.

### 18.4. Dividendos

O estatuto social da Companhia estabelece um dividendo mínimo obrigatório de 25%, calculado sobre o lucro líquido anual ajustado na forma prevista no artigo 202 da Lei 6.404/1976. No ano de 2023 não houve reconhecimento de dividendos mínimos obrigatórios uma vez que a Companhia auferiu prejuízo.

### 18.5. Reserva para subvenção de investimentos

Conforme abordado na Nota 19, os incentivos fiscais concedidos pelo Estado da Bahia passaram a ser considerados subvenções para investimentos, dedutíveis para o cálculo de imposto de renda e contribuição social. Durante o período findo em 30 de junho de 2024 a Companhia não destinou valores à reserva de subvenção para investimento.

As movimentações das subvenções no exercício são como segue:

	Subvenção de Investimento		
	Sudene	Crédito Presumido	Total
Saldo em 31 dezembro de 2021	16.317	19.469	35.786
Adição	-	54.826	54.826
Saldo em 31 dezembro de 2022	16.317	74.295	90.612
Adição	-	3.102	3.102
Saldo em 31 dezembro de 2023	16.317	77.397	93.714

### 18.6. Reserva de retenção de lucros

A Companhia constituiu Reserva de retenção de lucros sobre o montante do lucro líquido do exercício não distribuído nos termos do § 4º (Artigo 202 da Lei nº 6.404), e, se não absorvidos por prejuízos em exercícios subsequentes, deverão ser pagos como dividendo assim que o permitir a situação financeira da Companhia. Os lucros não destinados nos termos dos arts. 193 a 197 deverão ser distribuídos como dividendos.

## Notas Explicativas

### Livetech da Bahia Industria e Comércio S.A.

Notas explicativas às informações contábeis intermediárias individuais e consolidadas--Continuação  
30 de junho de 2024  
(Em milhares de reais)

## 18. Patrimônio líquido--Continuação

### 18.7. Lucro por Ação

O lucro por ação é calculado mediante a divisão do lucro atribuível aos acionistas da Companhia, pela média ponderada das ações ordinárias em circulação durante o exercício, conforme demonstrado abaixo:

	Controladora e Consolidado	
	30/06/2024	30/06/2023
Lucro líquido (prejuízo) do período	13.041	(2.879)
Média ponderada das ações no período	64.206	64.206
Lucro por ação básico - (em reais)	0,2031	(0,0448)

A companhia não possui nenhum instrumento que possui efeito diluidor, conseqüentemente o lucro por ação diluído é similar ao lucro por ação básico.

## 19. Imposto de renda e contribuição social

	Controladora		Consolidado	
	30/06/2024	30/06/2023	30/06/2024	30/06/2023
<b>Lucro (prejuízo) antes dos tributos</b>	<b>15.584</b>	(4.564)	<b>16.172</b>	(4.564)
Despesa referente ao IRPJ E CSLL sobre o lucro - Alíquota nominal de 34%	(5.299)	1.552	(5.498)	1.552
<b>Adições / (Exclusões):</b>				
Despesas Indedutíveis	(528)	(2.003)	(261)	(2.003)
Perda por desvalorização de estoques	-	116	-	116
Equivalência Patrimonial	656	-	-	-
Benefícios Fiscais (SUDENE/PAT)	611	-	611	-
Benefício fiscal do crédito presumido de ICMS – período corrente	-	2.617	-	2.617
Outros	2.017	(597)	2.017	(597)
<b>IR/CS Total</b>	<b>(2.543)</b>	1.685	<b>(3.131)</b>	1.685
Imposto de Renda corrente e Contribuição social corrente	(4.711)	-	(5.299)	-
Imposto de Renda diferido e contribuição social diferido	2.168	1.685	2.168	1.685
<b>Alíquota Efetiva do IR/CS</b>	<b>-16,32%</b>	-36,92%	<b>-19,36%</b>	-36,92%



## Notas Explicativas

### Livetech da Bahia Industria e Comércio S.A.

Notas explicativas às informações contábeis intermediárias individuais e consolidadas--Continuação  
30 de junho de 2024  
(Em milhares de reais)

#### 20. Transações e saldos com partes relacionadas

O montante de remuneração pago pela Companhia aos seus Conselheiros de Administração e Diretores Estatutários foram registradas nas rubricas de despesas gerais e administrativas.

	<b>Controladora e Consolidado</b>	
	<b>30/06/2024</b>	<b>30/06/2023</b>
Remuneração da diretoria executiva e conselheiros (fixa e variável)	<b>2.352</b>	1.791
Total	<b>2.352</b>	1.791

Para o período findo em 30 de junho de 2024, nossos Conselheiros e Diretores não receberam qualquer remuneração variável, incluindo benefícios de pensão, aposentadoria ou similares.

Os principais saldos com partes relacionadas decorrem de transações com empresas relacionadas com a Companhia, as quais foram realizadas em preços e condições negociados entre as partes, são como segue:

	<b>Controladora</b>	
	<b>30/06/2024</b>	<b>31/12/2023</b>
<b>Ativo</b>		
Mútuo partes relacionadas - Colômbia e Panamá (a)	<b>19.280</b>	484
Franchising	<b>382</b>	382
Total	<b>19.662</b>	866
	<b>30/06/2024</b>	<b>31/12/2023</b>
<b>Passivo</b>		
Remuneração avalistas (b)	<b>5</b>	16
Fornecedores (c)	<b>499</b>	545
Total	<b>504</b>	561
	<b>30/06/2024</b>	<b>30/06/2023</b>
<b>Resultado</b>		
Remuneração avalistas (b)	<b>8</b>	211
Total	<b>8</b>	211

(a) Contrato de mútuo com partes relacionadas efetuados na subsidiária Colômbia e Panamá.

(b) Contrato dos diretores Vanderlei Rigatieri e Francisco Sergio Day Toledo, como garantidores/Avalistas de obrigações assumidas pela companhia. Sergio Day Toledo foi diretor estatutário até julho de 2022.

(c) Transações de compra de produtos entre a Livetech e sua controlada Livetech Panamá

## Notas Explicativas

### Livotech da Bahia Industria e Comércio S.A.

Notas explicativas às informações contábeis intermediárias individuais e consolidadas--Continuação  
30 de junho de 2024  
(Em milhares de reais)

### 20. Transações e saldos com partes relacionadas--Continuação

Além das transações listadas acima, a Companhia possui:

- (a) Contrato de locação com partes relacionadas junto a PDV Industrialização de Equipamentos Eletrônicos Ltda ("PDV"):

Modalidade	30/06/2024			31/12/2023		30/06/2023
	Ativo	Passivo	Resultado	Ativo	Passivo	Resultado
Locação Imóvel	<b>1.835</b>	<b>1.835</b>	<b>188</b>	2.159	2.159	353
	<b>1.835</b>	<b>1.835</b>	<b>188</b>	2.159	2.159	353

As locações não possuem previsão contratual para aplicação de juros, sendo reajustados apenas nas renovações ou mediante aditivos. As transações são realizadas em condições acordadas entre as partes. Os contratos estão abrangidos pela norma IFRS 16 e, portanto, os montantes são apresentados nas rubricas de "Passivos de arrendamentos" e "Direito de uso" (Nota 15). A PDV não é consolidada na Companhia.

### 21. Receita de contrato com cliente

	Controladora		Consolidado	
	30/06/2024	30/06/2023	30/06/2024	30/06/2023
Receita bruta de vendas	<b>254.663</b>	365.972	<b>289.804</b>	379.667
Receita bruta de locação	<b>176.194</b>	166.813	<b>176.194</b>	166.813
<b>Receita bruta</b>	<b>430.857</b>	532.785	<b>465.998</b>	546.480
(-) Impostos sobre o faturamento	<b>(53.729)</b>	(69.054)	<b>(53.729)</b>	(69.054)
(-) Devoluções	<b>(9.610)</b>	(13.433)	<b>(9.610)</b>	(13.433)
<b>Receita líquida</b>	<b>367.518</b>	450.298	<b>402.659</b>	463.993

## Notas Explicativas

### Livetech da Bahia Industria e Comércio S.A.

Notas explicativas às informações contábeis intermediárias individuais e consolidadas--Continuação  
30 de junho de 2024

(Em milhares de reais)

#### 22. Custos das vendas e serviços

	Controladora		Consolidado	
	30/06/2024	30/06/2023	30/06/2024	30/06/2023
Custo de mercadorias vendidas	(166.209)	(248.718)	(193.056)	(260.015)
Custos com depreciação	(99.243)	(94.494)	(99.243)	(94.494)
Custos de importação e frete	(4.063)	(5.293)	(4.068)	(5.292)
Custos com pessoal	(1.397)	(1.717)	(1.397)	(1.717)
Provisão para obsolescência de estoques	5.159	341	5.159	341
Serviços prestados pessoa jurídica	(198)	(528)	(198)	(528)
Outros custos	(229)	(509)	(229)	(509)
<b>Custos Totais</b>	<b>(266.180)</b>	<b>(350.918)</b>	<b>(293.032)</b>	<b>(362.214)</b>

#### 23. Despesas por natureza

	Controladora		Consolidado	
	30/06/2024	30/06/2023	30/06/2024	30/06/2023
Pessoal	(26.960)	(29.175)	(28.675)	(30.057)
Frete e armazenagem	(8.978)	(12.077)	(9.075)	(12.109)
Provisão para créditos de liquidação duvidosa	(8.882)	(7.600)	(9.060)	(7.600)
Marketing e publicidade	(2.791)	(1.380)	(3.118)	(1.454)
Representação comercial	(5.529)	(9.027)	(5.529)	(9.027)
Viagens e estadias	(1.356)	(925)	(1.607)	(947)
Despesas tributárias	(4.621)	(4.003)	(4.621)	(4.007)
Serviços prestados pessoa jurídica	(8.192)	(8.809)	(8.504)	(9.093)
Depreciação e amortização	(1.672)	(1.589)	(1.698)	(1.608)
Conservação e reparo	(852)	(800)	(852)	(800)
Despesas de consumo	(1.880)	(2.656)	(2.576)	(3.111)
Crédito de PIS e COFINS	8.977	8.475	8.977	8.475
Outras receitas/despesas operacionais	(1.435)	(508)	(1.435)	(508)
	<b>(64.171)</b>	<b>(70.074)</b>	<b>(67.773)</b>	<b>(71.846)</b>
<b>Despesas com pessoal</b>	<b>(26.960)</b>	<b>(29.175)</b>	<b>(28.675)</b>	<b>(30.057)</b>
<b>Despesas comerciais</b>	<b>(27.536)</b>	<b>(31.009)</b>	<b>(28.389)</b>	<b>(31.137)</b>
<b>Despesas administrativas</b>	<b>(5.508)</b>	<b>(5.926)</b>	<b>(5.846)</b>	<b>(6.233)</b>
<b>Outras despesas operacionais</b>	<b>(4.167)</b>	<b>(3.964)</b>	<b>(4.863)</b>	<b>(4.419)</b>

## Notas Explicativas

### Livetech da Bahia Industria e Comércio S.A.

Notas explicativas às informações contábeis intermediárias individuais e consolidadas--Continuação  
30 de junho de 2024  
(Em milhares de reais)

#### 24. Resultado financeiro

	Controladora		Consolidado	
	30/06/2024	30/06/2023	30/06/2024	30/06/2023
<b>Receitas financeiras</b>	<b>37.230</b>	43.620	<b>37.002</b>	43.708
Variação cambial	<b>3.547</b>	6.708	<b>3.400</b>	6.783
Ajustes a valor justo de instrumentos derivativos	<b>5.098</b>	9.107	<b>5.098</b>	9.107
Juros ativos	<b>23.084</b>	16.124	<b>23.084</b>	16.124
Rendimentos de investimento de curto prazo	<b>2.771</b>	9.839	<b>2.772</b>	9.840
Ajuste a valor presente – AVP	<b>1.283</b>	1.768	<b>1.283</b>	1.768
Outras receitas financeiras	<b>1.447</b>	74	<b>1.365</b>	86
<b>Despesas financeiras</b>	<b>(60.743)</b>	(78.137)	<b>(62.684)</b>	(78.205)
Variação cambial	<b>(11.060)</b>	(1.196)	<b>(12.829)</b>	(1.203)
Ajustes a valor justo de instrumentos derivativos	<b>(3.127)</b>	(18.065)	<b>(3.127)</b>	(18.065)
Juros sobre empréstimos, financiamentos e debêntures	<b>(35.188)</b>	(51.716)	<b>(35.188)</b>	(51.716)
Remuneração avalistas	<b>(46)</b>	(211)	<b>(46)</b>	(211)
Descontos concedidos	<b>(3.355)</b>	(639)	<b>(3.355)</b>	(639)
IOF e IR sobre empréstimos	<b>(555)</b>	(1.387)	<b>(555)</b>	(1.387)
Despesas bancárias	<b>(933)</b>	(816)	<b>(1.103)</b>	(877)
Avp contas a receber/fornecedores	<b>(5.773)</b>	(2.973)	<b>(5.773)</b>	(2.973)
Outras despesas financeiras	<b>(706)</b>	(1.134)	<b>(708)</b>	(1.134)
Resultado Financeiro	<b>(23.513)</b>	(34.517)	<b>(25.682)</b>	(34.497)

#### 25. Gestão dos riscos e valorização dos instrumentos financeiros

##### a) Considerações sobre riscos

###### *Risco de crédito*

O risco de crédito é o risco de a contraparte de um negócio não cumprir uma obrigação prevista em um instrumento financeiro ou contrato com cliente, o que levaria ao prejuízo financeiro. A Companhia está exposta ao risco de crédito em suas atividades operacionais (principalmente com relação a contas a receber e notas de crédito) e de financiamento, incluindo depósitos em bancos e instituições financeiras.

###### *Risco de liquidez*

A política de gerenciamento de riscos implica em manter um nível seguro de disponibilidades de caixa ou acessos a recursos imediatos. O objetivo da Companhia é manter o saldo entre a continuidade dos recursos e a flexibilidade em conta corrente disponíveis para utilização imediata através de contas garantidas, empréstimos bancários derivativos e mútuos com partes relacionadas.

## Notas Explicativas

### Livetech da Bahia Industria e Comércio S.A.

Notas explicativas às informações contábeis intermediárias individuais e consolidadas--Continuação  
30 de junho de 2024  
(Em milhares de reais)

#### 25. Gestão dos riscos e valorização dos instrumentos financeiros--Continuação

a) Considerações sobre riscos--Continuação

*Risco de taxa de juros*

Risco de taxas de juros é o risco de que o valor justo dos fluxos de caixa futuros de um instrumento financeiro flutue devido a variações nas taxas de juros de mercado. A exposição da Companhia ao risco de mudanças nas taxas de juros de mercado refere-se, principalmente, às obrigações de longo prazo sujeitas a taxas de juros variáveis. A Companhia possui empréstimos e financiamentos junto às principais instituições financeiras para fazer frente às necessidades de caixa para investimentos e crescimento. Em decorrência dessas transações, a Companhia está exposta ao risco de dívidas referenciadas em CDI e taxa SOFR.

*Risco de câmbio*

O risco de câmbio é o risco de que o valor justo dos fluxos de caixa futuros de um instrumento financeiro flutue devido a variações nas taxas de câmbio. A exposição da Companhia ao risco de variações nas taxas de câmbio refere-se principalmente às atividades operacionais da Companhia (quando receitas ou despesas são denominadas em uma moeda diferente da moeda funcional da Companhia) e empréstimos em moeda estrangeira.

Com o objetivo de reduzir a volatilidade do fluxo de caixa, a Companhia realiza operações de derivativos (swap) que consistem em converter para R\$ o fluxo de caixa de certas dívidas em US\$ referentes a contratos de empréstimos e financiamentos, com taxas indexadas principalmente ao CDI.

A Companhia gerencia seu risco de câmbio por meio de transações de compras de mercadorias com fornecedores estrangeiros, as quais se espera que ocorram dentro do período de 12 meses desde a realização da compra até a quitação da *invoice* do fornecedor.

b) Mensuração do valor justo

Para ativos e passivos reconhecidos nas informações contábeis intermediárias individuais e consolidadas de forma recorrente, a Companhia determina se ocorreram transferências entre níveis da hierarquia, reavaliando a categorização (com base na informação de nível mais baixo e significativa para mensuração do valor justo como um todo) no fim de cada período de divulgação. Quando aplicável, os avaliadores externos serão envolvidos na avaliação de ativos e passivos significativos.

## Notas Explicativas

### Livetech da Bahia Industria e Comércio S.A.

Notas explicativas às informações contábeis intermediárias individuais e consolidadas--Continuação  
30 de junho de 2024  
(Em milhares de reais)

#### 25. Gestão dos riscos e valorização dos instrumentos financeiros--Continuação

##### b) Mensuração do valor justo--Continuação

O envolvimento de avaliadores externos é decidido anualmente pela administração, após discussão com a administração e respectiva aprovação dela recebida. Os critérios de seleção incluem conhecimentos de mercado, reputação, independência e verificação se as normas profissionais são cumpridas.

Normalmente, há rodízio de avaliadores a cada três anos. A administração decide, após discussão com os avaliadores externos da Companhia, que técnicas de avaliação e informações são utilizadas em cada caso.

Em cada data de reporte, a administração analisa as movimentações nos valores dos ativos e passivos que devem ser mensurados ou reavaliados de acordo com as políticas contábeis da Companhia. Para fins desta análise, a administração confirma as principais informações utilizadas na última avaliação, confrontando as informações constantes no cálculo da avaliação com os contratos e demais documentos relevantes.

A administração, em conjunto com os avaliadores externos da Companhia também comparam cada movimentação no valor justo de cada ativo e passivo com as respectivas fontes externas com o objetivo de determinar se a movimentação é aceitável.

Para fins de divulgações do valor justo, a Companhia determinou classes de ativos e passivos com base na natureza, características e riscos do ativo ou passivo e o nível da hierarquia do valor justo, conforme acima explicado. As correspondentes divulgações ao valor justo de instrumentos financeiros e ativos não financeiros mensurados ao valor justo ou no momento da divulgação dos valores justos são resumidas nas respectivas notas.

## Notas Explicativas

### Livotech da Bahia Industria e Comércio S.A.

Notas explicativas às informações contábeis intermediárias individuais e consolidadas--Continuação  
30 de junho de 2024  
(Em milhares de reais)

### 25. Gestão dos riscos e valorização dos instrumentos financeiros--Continuação

#### b) Mensuração do valor justo--Continuação

Os principais instrumentos financeiros ativos e passivos em 30 de junho de 2024, bem como seus respectivos valores de mercado, estão divulgados a seguir:

	Hierarquia de valor justo	Classificação	Valor contábil		Valor justo	
			30/06/2024	31/12/2023	30/06/2024	31/12/2023
<b>Ativo (Circulante e não circulante)</b>						
Caixa e equivalentes de caixa	Nível 1	Custo amortizado	<b>75.321</b>	101.959	<b>75.321</b>	101.959
Contas a receber, líquidas	Nível 2	Custo amortizado	<b>510.806</b>	429.971	<b>510.806</b>	429.971
Instrumentos financeiros derivativos	Nível 2	Valor justo por meio do resultado	<b>141</b>	-	<b>141</b>	-
<b>Total</b>			<b>586.268</b>	531.930	<b>586.268</b>	531.930
<b>Passivo (Circulante e não circulante)</b>						
Fornecedores	Nível 2	Custo amortizado	<b>114.329</b>	96.099	<b>114.329</b>	96.099
Empréstimos e financiamentos	Nível 2	Custo amortizado	<b>594.717</b>	573.546	<b>594.717</b>	573.546
Instrumentos financeiros derivativos	Nível 2	Valor justo por meio do resultado	<b>327</b>	5.274	<b>327</b>	5.274
Arrendamentos	Nível 2	Custo amortizado	<b>12.676</b>	11.530	<b>12.676</b>	11.530
Partes relacionadas	Nível 2	Custo amortizado	<b>5</b>	16	<b>5</b>	16
Outras obrigações	Nível 2	Custo amortizado	<b>22.324</b>	22.153	<b>22.324</b>	22.153
<b>Total</b>			<b>744.378</b>	708.618	<b>744.378</b>	708.618

Os objetivos da Companhia e sua controlada ao administrar seu capital são os de salvaguardar a capacidade de continuidade de suas operações, para oferecer retorno aos seus acionistas e garantia às demais partes interessadas, além de manter uma adequada estrutura de capital.

Não houve alterações quanto aos objetivos, políticas ou processos durante o período findo 30 de junho de 2024 e 31 de dezembro de 2023.

Não houve transferências entre níveis da hierarquia durante o período findos em 30 de junho de 2024 e 31 de dezembro de 2023.

## Notas Explicativas

### Livotech da Bahia Industria e Comércio S.A.

Notas explicativas às informações contábeis intermediárias individuais e consolidadas--Continuação  
30 de junho de 2024  
(Em milhares de reais)

### 25. Gestão dos riscos e valorização dos instrumentos financeiros--Continuação

#### b) Mensuração do valor justo--Continuação

##### b.1) *Exposição ao risco de moeda estrangeira*

A Companhia possui empréstimos em moeda estrangeira na modalidade da Lei 4.131 e possui contratos de Swap que prevê acordos para duas partes trocarem o risco de uma posição ativa (credora), ou passiva (devedora), em data futura, conforme critérios preestabelecidos. Nestas operações de *Swap*, a Companhia paga taxas fixas em US\$ e recebe remuneração em R\$ atrelada às taxas de juros das dívidas protegidas. A taxa média de câmbio considerada para o dólar na data base de 30 de junho de 2024 foi obtida na Bloomberg, no valor de R\$5,5925.

Contratos	Valor referência	30/06/2024		
		Valor justo		Posição líquida
		Ajuste a receber	Ajuste a pagar	
SWAP	184.130	16.868	(17.054)	(186)
		Ativo		141
		Passivo		(327)
Contratos	Valor referência	31/12/2023		
		Valor justo		Posição líquida
		Ajuste a receber	Ajuste a pagar	
SWAP	184.130	32.346	(37.620)	(5.274)
		Ativo		-
		Passivo		(5.274)



**Notas Explicativas****Livetech da Bahia Industria e Comércio S.A.**

Notas explicativas às informações contábeis intermediárias individuais e consolidadas--Continuação  
30 de junho de 2024  
(Em milhares de reais)

**25. Gestão dos riscos e valorização dos instrumentos financeiros--Continuação**c) Mudanças nos passivos e capital social de atividades de financiamento

	Consolidado							
	Em 31 de dezembro de 2023	Pagamento de principal	Pagamento de juros	Variação cambial e/ou juros passivos	Encargos	Operações com Vendedor	Novos contratos de dívida	Em 30 de junho de 2024
Empréstimos e financiamentos	573.546	(41.474)	(33.984)	3.377	33.640	9.612	50.000	594.717
Arrendamentos mercantis	11.530	(1.124)	(128)	-	240	-	2.158	12.676
Capital social	317.891	-	-	-	-	-	-	317.891

## Notas Explicativas

### Livotech da Bahia Industria e Comércio S.A.

Notas explicativas às informações contábeis intermediárias individuais e consolidadas--Continuação  
30 de junho de 2024  
(Em milhares de reais)

### 25. Gestão dos riscos e valorização dos instrumentos financeiros--Continuação

#### d) Análise de sensibilidade

Com a finalidade de verificar a sensibilidade do indexador nas contas correntes em moeda estrangeira, equivalentes de caixa e empréstimos e financiamentos bem como as operações com risco na taxa de juros classificados em equivalentes de caixa, debêntures e empréstimos, aos quais a Companhia estava exposta na data base de 30 de junho de 2024, foram definidos três cenários diferentes.

Com base em projeções divulgadas por instituições financeiras (Banco Central), foi obtida a projeção da moeda estrangeira, CDI para cada uma das transações analisadas, sendo este definido como cenário provável, a partir deste, foram calculadas variações de 25% (cenários II e III), 50% (cenários I e IV). Para cada cenário foi apresentado a seguir o novo saldo contábil considerando a taxa de stress:

Consolidado (Valores em R\$/mil)	Taxa de Juros	Projeção Receitas/(Despesas) Financeiras					
		30/06/2024	Cenário I -50%	Cenário II -25%	Cenário Provável	Cenário III 25%	Cenário IV 50%
Caixa e Equivalentes de caixa e Investimentos de curto prazo	CDI	75.320	-	-	0	-	-
<b>Empréstimos, financiamentos e debêntures:</b>							
Banco do Brasil	CDI	(53.095)	(79)	(118)	(157)	(197)	(236)
Banco Itaú Unibanco	CDI	(492.779)	-	-	-	-	-
Banco Votorantim	CDI	(13.041)	(421)	(631)	(841)	(1.052)	(1.262)
Banco ABC Brasil	CDI	(644)	(136)	(204)	(272)	(340)	(408)
Banco BBM Bocom	CDI	(1.839)	(63)	(95)	(127)	(159)	(190)
Banco Citi	CDI	(6.880)	(149)	(223)	(297)	(371)	(446)
Operações Vendor		(26.439)	-	-	-	-	-
SWAP - Banco ABC (*)	Euro / CDI	(27)	(13)	(20)	(27)	(33)	(40)
SWAP - Bocom (*)	Dólar / CDI	51	(26)	(38)	(51)	(64)	(77)
SWAP - Votorantim (*)	Dólar / CDI	(211)	(105)	(158)	(211)	(263)	(316)
<b>Subtotal</b>		<b>(594.904)</b>	<b>(992)</b>	<b>(1.487)</b>	<b>(1.983)</b>	<b>(2.479)</b>	<b>(2.975)</b>
<b>Cenários de Variações de Indexadores:</b>							
(i) Dólar		5,5583	2,7792	4,1687	5,5583	6,9479	8,3375
(ii) Euro		5,9535	2,9768	4,4651	5,9535	7,4419	8,9303
(iii) CDI		34,70%	17,35%	26,03%	34,70%	43,38%	52,05%
(iv) SOFR		5,32%	2,66%	3,99%	5,32%	6,65%	7,98%

(\*) As operações de empréstimos em moeda estrangeira possuem proteção (*hedge*) contratados junto aos mesmos bancos através de *swap* cambial.

Fontes: Fontes: (i) (ii) Dólar/Euro - PTAX Banco Central do Brasil; (iii) CDI - Banco Central do Brasil; (iv) SOFR.

## Notas Explicativas

### Livotech da Bahia Industria e Comércio S.A.

Notas explicativas às informações contábeis intermediárias individuais e consolidadas--Continuação  
30 de junho de 2024  
(Em milhares de reais)

### 25. Gestão dos riscos e valorização dos instrumentos financeiros--Continuação

#### e) Gestão de Capital

Os objetivos principais da Companhia ao administrar seu capital são os de salvaguardar a capacidade de continuidade do negócio para oferecer retorno aos seus acionistas e benefícios às partes interessadas, além de proporcionar melhor gestão de caixa para assegurar disponibilidade de linhas de crédito visando fazer face à manutenção da liquidez e de forma a obter o menor custo de captação de recursos na combinação de capital próprio ou de terceiros.

A Companhia monitora a estrutura do capital com base no índice de alavancagem financeira, correspondente à dívida líquida dividida pelo capital total, e a ajusta considerando as mudanças nas condições econômicas, conforme demonstrado abaixo:

	<b>Consolidado</b>	
	<b>30/06/2024</b>	<b>31/12/2023</b>
Empréstimos, financiamentos e debêntures	<b>594.717</b>	573.546
Arrendamentos mercantis	<b>12.676</b>	11.530
(-) Caixa e equivalentes de caixa	<b>(75.321)</b>	(101.959)
(+/-) Instrumentos financeiros derivativos	<b>186</b>	5.274
Dívida Líquida	<b>532.258</b>	488.391
Patrimônio Líquido	<b>650.378</b>	635.111
Capital total (patrimônio líquido e dívida líquida)	<b>1.182.636</b>	1.123.502
<b>Índice de alavancagem financeira %</b>	<b>45%</b>	43%

### 26. Informações por segmento

A Companhia apresenta seus resultados por segmento para melhor acompanhamento e tomada de decisões, e são segregados em três segmentos: Telecom, Solar e Enterprise.

Os segmentos possuem diferentes dinâmicas de atendimento, tipos de produtos e modelos de negócios.

O segmento de Telecom engloba o mercado de internet banda larga fixa, incluindo produtos de fibra ótica e FTTH (fiber to the home), redes de dados, wi-fi, infraestrutura de data centers, dentre outros.

## Notas Explicativas

### Livotech da Bahia Industria e Comércio S.A.

Notas explicativas às informações contábeis intermediárias individuais e consolidadas--Continuação  
30 de junho de 2024  
(Em milhares de reais)

#### 26. Informações por segmento--Continuação

O segmento Solar engloba soluções para geração de energia solar distribuída, incluindo produtos de painéis solares, inversores e baterias de lítio.

O segmento Enterprise engloba o mercado de consumo B2B (empresas), incluindo produtos de segurança, automação predial e residencial, áudio e vídeo profissional, painéis de LED, dentre outros.

##### Saldo consolidado do resultado por segmento

	Telecom			
	01/04/2024 a 30/06/2024	01/01/2024 a 30/06/2024	01/04/2023 a 30/06/2023	01/01/2023 a 30/06/2023
Receita Líquida	116.705	221.521	119.812	243.315
Custo das vendas	(85.065)	(164.154)	(92.110)	(186.366)
Lucro bruto	31.640	57.367	27.702	56.949
	Solar			
	01/04/2024 a 30/06/2024	01/01/2024 a 30/06/2024	01/04/2023 a 30/06/2023	01/01/2023 a 30/06/2023
Receita Líquida	12.694	37.307	39.892	101.642
Custo das vendas	(10.352)	(31.814)	(35.789)	(93.713)
Lucro bruto	2.342	5.493	4.103	7.929
	Enterprise			
	01/04/2024 a 30/06/2024	01/01/2024 a 30/06/2024	01/04/2023 a 30/06/2023	01/01/2023 a 30/06/2023
Receita Líquida	63.719	143.831	60.029	119.036
Custo das vendas	(42.204)	(97.064)	(40.173)	(82.135)
Lucro bruto	21.515	46.767	19.856	36.901
	Total			
	01/04/2024 a 30/06/2024	01/01/2024 a 30/06/2024	01/04/2023 a 30/06/2023	01/01/2023 a 30/06/2023
Receita Líquida	193.118	402.659	219.733	463.993
Custo das vendas	(137.621)	(293.032)	(168.072)	(362.214)
Lucro bruto	55.497	109.627	51.661	101.779

## Notas Explicativas

### Livotech da Bahia Industria e Comércio S.A.

Notas explicativas às informações contábeis intermediárias individuais e consolidadas--Continuação  
30 de junho de 2024  
(Em milhares de reais)

### 26. Informações por segmento--Continuação

#### Saldo consolidado do patrimônio por segmento

	Telecom		Solar		Enterprise		Total	Total
	30/06/2024	31/12/2023	30/06/2024	31/12/2023	30/06/2024	31/12/2023	30/06/2024	31/12/2023
<b>Total do Ativo</b>	<b>1.011.536</b>	979.781	<b>61.366</b>	85.601	<b>346.117</b>	287.669	<b>1.419.019</b>	1.353.051
<b>Total do Passivo + PL</b>	<b>982.027</b>	961.937	<b>74.973</b>	62.426	<b>362.019</b>	328.688	<b>1.419.019</b>	1.353.051

#### a) *Informações sobre concentração de clientes*

No período findo em 30 de junho de 2024, a Companhia não possui qualquer cliente que represente individualmente 10% ou mais das vendas consolidadas da Companhia. Analisando individualmente os segmentos, temos: (i) no segmento Telecom, um cliente representou 11,2% do total do segmento (5,4% do consolidado); (ii) no segmento Solar, um cliente representou 18,8% do total do segmento (1,7% do consolidado); e (iii) no segmento Enterprise, um cliente representou 10,4% do total do segmento (4,4% do consolidado).

#### b) *Informações geográficas*

	Subsidiárias no país		Subsidiárias no exterior	
	30/06/2024	30/06/2023	30/06/2024	30/06/2023
Receita líquida	<b>367.518</b>	450.298	<b>35.141</b>	13.695
Ativo total	<b>1.383.751</b>	719.043	<b>81.117</b>	423

### 27. Cobertura de seguros

A Companhia mantém cobertura de seguro por montantes considerados pela Administração suficientes para a cobertura de riscos sobre seus ativos e/ou responsabilidades. A cobertura de seguros abrange a Matriz fabril estabelecida no Polo Industrial de Ilhéus e Filial comercial estabelecida em São Paulo, capital.

A cobertura em 30 de junho de 2024 está apresentada abaixo:

	Controladora e consolidado	
	30/06/2024	31/12/2023
Danos materiais	<b>136.715</b>	136.715
Responsabilidade Civil	<b>30.100</b>	30.100
Outros	<b>30</b>	30
<b>Total</b>	<b>166.845</b>	166.845

## Notas Explicativas

### Livetech da Bahia Industria e Comércio S.A.

Notas explicativas às informações contábeis intermediárias individuais e consolidadas--Continuação  
30 de junho de 2024  
(Em milhares de reais)

#### 28. Transações não caixa

As principais transações não caixa do trimestre findo em 30 de junho de 2024 estão descritas a seguir:

	<b>Controladora e consolidado</b>	
	<b>30/06/2024</b>	<b>31/12/2023</b>
Operações com Vendor	<b>4.922</b>	-
<b>Total</b>	<b>4.922</b>	-

## Pareceres e Declarações / Relatório da Revisão Especial - Sem Ressalva

Relatório sobre a revisão de informações trimestrais

Aos Ações Acionistas, Conselheiros e Diretores da

Livotech da Bahia Indústria e Comércio S.A.

São Paulo, SP

Introdução

Revisamos as informações contábeis intermediárias, individuais e consolidadas, da Livotech da Bahia Indústria e Comércio S.A. ("Companhia"), contidas no Formulário de Informações Trimestrais (ITR) referente ao trimestre findo em 30 de junho de 2024, que compreendem o balanço patrimonial em 30 de junho de 2024 e as respectivas demonstrações do resultado e do resultado abrangente para os períodos de três e seis meses findos naquela data e das mutações do patrimônio líquido e dos fluxos de caixa para o período de seis meses findo naquela data, bem como as correspondentes notas explicativas, incluindo as políticas contábeis materiais e outras informações elucidativas.

A diretoria é responsável pela elaboração das informações contábeis intermediárias individuais e consolidadas de acordo com a NBC TG 21 Demonstração Intermediária e com a norma internacional IAS 34 Interim Financial Reporting, emitida pelo International Accounting Standards Board (IASB), assim como pela apresentação dessas informações de forma condizente com as normas expedidas pela Comissão de Valores Mobiliários, aplicáveis à elaboração das Informações Trimestrais (ITR). Nossa responsabilidade é a de expressar uma conclusão sobre essas informações financeiras intermediárias com base em nossa revisão.

Alcance da revisão

Conduzimos nossa revisão de acordo com as normas brasileiras e internacionais de revisão de informações intermediárias (NBC TR 2410 Revisão de Informações Intermediárias Executada pelo Auditor da Entidade e ISRE 2410 Review of Interim Financial Information Performed by the Independent Auditor of the Entity, respectivamente). Uma revisão de informações intermediárias consiste na realização de indagações, principalmente às pessoas responsáveis pelos assuntos financeiros e contábeis e na aplicação de procedimentos analíticos e de outros procedimentos de revisão. O alcance de uma revisão é significativamente menor do que o de uma auditoria conduzida de acordo com as normas de auditoria e, conseqüentemente, não nos permitiu obter segurança de que tomamos conhecimento de todos os assuntos significativos que poderiam ser identificados em uma auditoria. Portanto, não expressamos uma opinião de auditoria.

Conclusão sobre as informações intermediárias individuais e consolidadas

Com base em nossa revisão, não temos conhecimento de nenhum fato que nos leve a acreditar que as informações contábeis intermediárias, individuais e consolidadas, incluídas nas informações trimestrais acima referidas não foram elaboradas, em todos os aspectos relevantes, de acordo com a NBC TG 21 e a IAS 34 aplicáveis à elaboração de Informações Trimestrais (ITR), e apresentadas de forma condizente com as normas expedidas pela Comissão de Valores Mobiliários.

Outros assuntos

Demonstrações do valor adicionado

As informações trimestrais acima referidas incluem as demonstrações do valor adicionado (DVA), individuais e consolidadas, referentes ao período de seis meses findo em 30 de junho de 2024, elaboradas sob a responsabilidade da diretoria da Companhia e apresentadas como informação suplementar para fins de IAS 34. Essas demonstrações foram submetidas a procedimentos de revisão executados em conjunto com a revisão das informações trimestrais, com o objetivo de concluir se elas estão conciliadas com as informações contábeis intermediárias e registros contábeis, conforme aplicável, e se sua forma e conteúdo está de acordo com os critérios definidos na NBC TG 09 Demonstração do Valor Adicionado. Com base em nossa revisão, não temos conhecimento de nenhum fato que nos leve a acreditar que essas demonstrações do valor adicionado não foram elaboradas, em todos os aspectos relevantes, segundo os critérios definidos nessa Norma e de forma consistente em relação às informações contábeis intermediárias individuais e consolidadas tomadas em conjunto.

São Paulo, 07 de agosto de 2024.

ERNST & YOUNG

Auditores Independentes S/S Ltda.

CRC SP-034519/O

Carlos Augusto Amado Junior

Contador CRC SP-292320/O

## **Pareceres e Declarações / Declaração dos Diretores sobre as Demonstrações Financeiras**

### Declaração dos Diretores sobre as Demonstrações Financeiras e o Relatório dos Auditores Independentes

LIVETECH DA BAHIA INDÚSTRIA E COMÉRCIO S.A., sociedade por ações, com sede na Cidade de Ilhéus, Estado da Bahia, na Rodovia BA-262, Ilhéus x Uruçuca, s/nº, km 2,8, Quadra A, Bairro Iguape, Polo de Informática de Ilhéus, CEP 45658-335, inscrita no Cadastro Nacional da Pessoa Jurídica ("CNPJ") sob o nº 05.917.486/0001-40, e com seus atos constitutivos registrados perante a Junta Comercial do Estado da Bahia ("JUCEB") sob o NIRE nº 2930003576-9 ("Companhia"), declaram que:

(i) reviram, discutiram e concordam com as demonstrações financeiras intermediárias da Companhia referente ao período findo em 30 de junho de 2024; e

(ii) reviram, discutiram e concordam com as opiniões expressas no parecer dos auditores independentes sobre as demonstrações financeiras intermediárias da Companhia referente ao período findo em 30 de junho de 2024.

Ilhéus, 07 de agosto de 2024.

Vanderlei Rigatieri Junior - Diretor Presidente

Felipe Luís Rosa Meldonian - Diretor de Relações com Investidores e Diretor Financeiro

Henry Silva Caus - Diretor sem designação específica



## **Pareceres e Declarações / Declaração dos Diretores sobre o Relatório do Auditor Independente**

Declaração dos Diretores sobre as Demonstrações Financeiras e o Relatório dos Auditores Independentes

LIVETECH DA BAHIA INDÚSTRIA E COMÉRCIO S.A., sociedade por ações, com sede na Cidade de Ilhéus, Estado da Bahia, na Rodovia BA-262, Ilhéus x Uruçuca, s/nº, km 2,8, Quadra A, Bairro Iguape, Polo de Informática de Ilhéus, CEP 45658-335, inscrita no Cadastro Nacional da Pessoa Jurídica ("CNPJ") sob o nº 05.917.486/0001-40, e com seus atos constitutivos registrados perante a Junta Comercial do Estado da Bahia ("JUCEB") sob o NIRE nº 2930003576-9 ("Companhia"), declaram que:

(i) reviram, discutiram e concordam com as demonstrações financeiras intermediárias da Companhia referente ao período findo em 30 de junho de 2024; e

(ii) reviram, discutiram e concordam com as opiniões expressas no parecer dos auditores independentes sobre as demonstrações financeiras intermediárias da Companhia referente ao período findo em 30 de junho de 2024.

Ilhéus, 07 de agosto de 2024.

Vanderlei Rigatieri Junior - Diretor Presidente

Felipe Luís Rosa Meldonian - Diretor de Relações com Investidores e Diretor Financeiro

Henry Silva Caus - Diretor sem designação específica